庸報
YUNG PAO
Affiliated with The Shun Pao of Shanghai
101, Rue Du Chaylard, Tientsin
第壹千七百四十四號
今日本報三大張售洋四分

李惠堂著 足球 （價二角） 購者從速
津 物華樓 銀飾 金店 總店 法租界明星戲院對過 分店 估衣街歸賈胡同口路南 （電話） 營業部二〇五二九 賬房二二二五二 營業部五三三二二
金店（大馬路） 貨眞價廉 洋鏤工藝 美術精細 貨價不合 退換隨意 （機）（自動）○六

于右任昨報告國府財政政策

以生產的政府來建設

進步的國民經濟

財政不靠借債稅收

【南京六日專電】國民政府六日紀念週、到于右任、王寵惠、李石曾、孔祥熙、宋子文、茹欲立、馬福祥、賀耀祖等、及職員來賓三百餘人、王寵惠領導行禮後、于右任講演國府的財政政策、略謂國府以厘金及類似厘金的種種捐稅、極有害於人民、已毅然廢除之、現又明令將即將舉辦之消費特稅取消、今後國府對於財政問題、不外「開源節流」四字、無論開源或節流、總以能顧到人民與國家兩方面的利益爲原則、我們所要建設的是三民主義的國家、我們的財政政策、不能與其他資本主義的國家一樣、我們要以民生主義來作財政政策的最高原則、積極方面、我們要使政府變成生產的政府、建設起進步的國民經濟來、這個工作之完成、全在財政的運用上、如果我們長以借債或稅收來維持國家的財政、那就與三民主義的精神相反了、這回明令取消消費特稅的用意、就在此、因爲這不但可除去野心軍人割據之資、且可減少貪官污吏作弊的機會、總之、這回政府取消特稅的動作、是有學理的根據和深長的意義的、望大家確切了解、尤望各省切實奉行云云、

【南京六日專電】出口稅率、立法院財政委員會已審查過半、本週可提院會討論、對原料品稅率雖增加、製造品稅率則減輕、對國家財政、人民經濟、兩有裨益、

中央紀念週 朱家驊報告

黨部對民運無實際的深入

宣傳方法不能引人注意 區分部組織散漫

【南京六日專電】中央黨部六日晨紀念週、到中委朱家驊、陳立夫、孔祥熙、劉蘆隱、馬超俊、張道藩、陳布雷、余井塘、及職員來賓八百餘人、朱家驊主席、報告視察京滬及蘇省各地黨務後的感想、略謂此次所得印象雖甚佳良、但須改進的地方亦不少、㈠區分部之組織與內容、都比較空虛和散漫、各區分部除了按例召集會議、塡寫表册之外、差不多是無所謂其他工作、甚至有許多區分部連此項循例工作、都缺少的、㈡黨員對黨的集會不能發生興趣、所以區黨部區分部循例召集之黨員大會、討論會、講演會、各同志均有限於紀律、懍着不得已而來之苦衷、因此對於會議、都覺不勝煩而求速了、㈢各地人民團體的情形、不是成見錯誤、就是態度沉寂、黨部對民衆運動、似乎只有表面的參加、而無實際的深入、對宣傳方法很感覺不能引人注意之痛苦、所以我們認爲對民衆運動、以及對民衆宣傳、都要從識字運動做起、㈣黨員意志不能統一、因此黨的團結不穩固、今後本黨要謀國家的永久和平與統一、先要做到全體同志之意志統一云云、旋即禮成散會、

何成濬解釋 取締報社 以小報爲範圍

【漢口六日專電】何成濬昨函社會局長楊在春、解釋此次取締報社、係以小報小通訊社爲範圍、如新民中西新聞公論等報、在武漢具有深長歷史、自不在取締之列、至所定取締辦法、實恐魚目混珠、有失輿論威嚴、四日張英機張振漢搭輪赴京謁蔣、新漢口俟十日後定期續刊、行營電中央宣傳部請糾正南京民立報謬解漢取締報紙四辦法、並說明實行此辦法經過、一俟社會安寧、自當廢止、

劉峙到徐州 程天放同行

【徐州六日專電】劉峙偕第一師軍官代表與程天放同車到徐、劉語人、此行係視察豫東防務、並參加勦匪陣亡將士追悼大會、日內即返汴、

蔣昨掃父墓

張難先昨赴奉化謁蔣 ◎…浙政費年短九百萬

【上海六日專電】甬電、浙主席張難先及王澂瑩、石瑛、六日下午過甬赴奉化、謁蔣主席、浙省政費年短九百萬、將商請中央補助、蔣主席五日午後赴白岩山掃母墓、六日晨掃父墓、擬留五六日、

昨日之植樹禮

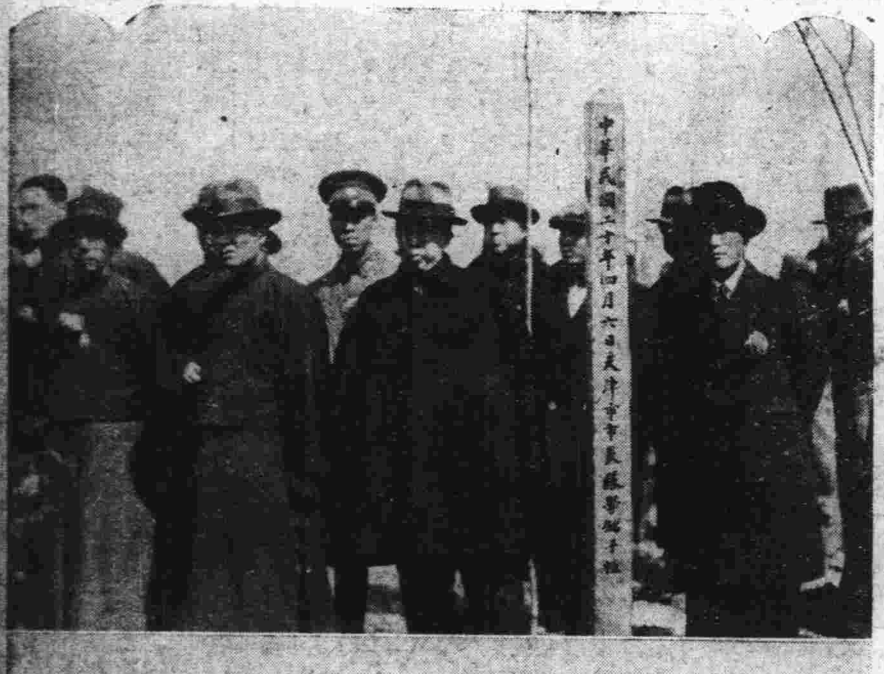

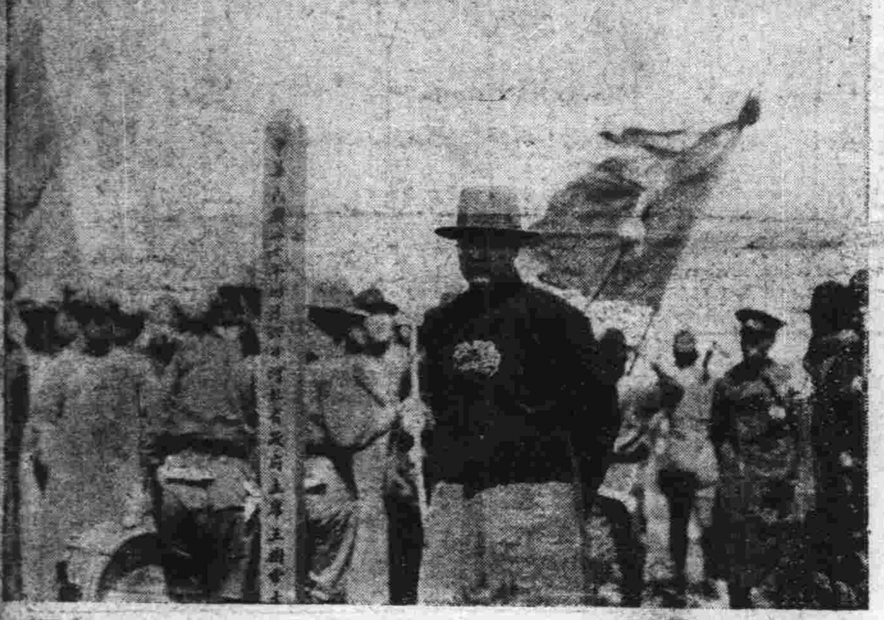

上爲津市長張學銘植樹後合影、下爲河北省政府主席王樹常植樹後合影（鼎章照像館攝）

傅作義等昨日到平

預定明日赴瀋陽

徐永昌患病王靖國今日離太原 馮鵬翥談晉將領覺悟

【北平六日特訊】傅作義、偕楚溪春、馮鵬翥、周玳、楊耀芳、及楊愛源之代表劉召棠等、昨晨八時離太原後、當晚抵石家莊、今晨四時二十分搭乘平漢快車北上、午十一時四十五分抵平、到站歡迎者甚衆、並有公安局保安隊四十名到站保護、傅孫下榻利通飯店、馮鵬翥周玳楊耀芳住正陽門外第一賓館、記者先後訪各師長、分紀談話要點如左、

徐永昌患病 傅作義談、余等此次赴瀋任務、係謁見張副司令、報告各師編遣經過、及軍事現況、在瀋陽最多勾留一星期、王治安定明日由太原啟程、徐次宸因在太原患病、故未能隨來、敝部自改編後、分駐綏遠省境、綏省境內土匪軍尚未肅清、晉軍改編費、尚未領到、統計晉綏兩省每月軍費二百六十萬、以晉省收入計算、尚差二百五十萬、此次赴瀋、對於軍費、當向張副司令承商一整個計劃、晉省內去年軍事、整入軍費、統計發行公債及山西票約有二千四百萬、倘晉鈔不再設法整理、山西人人有破產之憂、

呂咸將赴京 據孫楚談稱、張副司令在津時、曾發表余爲護路軍軍長、同時將所部第一軍改編、並經點驗完竣、現駐距太原六十里之榆次縣、護路司令部亦設該地、東段自平定以東、歸高桂滋旅負責、軍費係由省府撥給、但改編以來、迄未領到、關於晉軍編遣費、已由河北省代籌一百萬、其餘由晉省籌措、商主席擬請中央設法、日內派呂咸代表赴京、謁見蔣主席、

晉砲兵內容 周玳談、晉軍費金融、現陷於悲觀之境、閻去大連後與部下並無往來、其封翁仍居河邊村、外傳赴大連說不確、敝部砲兵、現共有十團、每團有重砲二十門、輕砲迫擊砲四十餘門、均爲山西兵工廠製造、砲兵分駐太原及正太線各地、不直屬於步兵師、此次改編、按東北軍新編制、設砲兵總監、下即直轄團長、山西兵工廠已停工、俾備改組、楊愛源師長因事未同來、特派旅長劉召棠代表赴瀋、並無赴瀋消息、余等定八日離平前往瀋陽、汾陽發生誤會、原因係以城內駐有宋哲元部、外傳與楊效歐部衝突、且傳住於汾陽西十九里山中、因此發生意外枝節、刻楊部已停止向該地開拔、潞安兵變早已解決、晉省地方秩序、漸恢復原狀、

晉將領覺悟 據馮鵬翥談稱、余之第四師係第九軍改編、由高鳳翥任旅長、全師共有兵力一萬人左右、一旅駐正太路井陘、一旅駐壽陽、自東北點驗專員點驗後、即實行改編、晉軍將領、自去歲戰事結束後、均有覺悟、決心維持和平、贊助統一、余等赴瀋謁見張副司令後、即返山西、

晉南匪劫車 據楊耀芳談話云、敝部第六師、自改編後、移駐介休平遙祁縣三縣、全部改爲兩旅四團、現担任剿匪、又晉南各地長途汽車、時有土匪劫車之事、現敝師於汽車路附近派有大批軍隊保護旅客、土匪業已肅清、晉南駐有宋哲元孫殿英兩部、人數在三萬以上、兄弟此次隨各師長赴瀋、除謁見張副司令外、別無任務云云、

又據楊愛源之代表劉召棠談稱、楊軍長因事不克前來、特派兄弟代表隨傅軍長等赴瀋謁副司令、報告此次縮編情形、及服裝餉項等事、第六軍所轄第六八兩師第十三四五六四旅、第七師現駐綏遠、第八師駐太谷、担任地方綏靖事宜、王師長（靖國）刻在太原、將俟予等返并後、再行赴遼、第四五六三軍部現均在太原成立、此次縮編官兵、計共二千餘員、均送往東北講武堂求學云云、

陳其采昨日就職

兩監委同時宣誓

于右任監誓王寵惠致訓詞 「監察與主計相輔而行」

【南京六日專電】主計處長陳其采、副局長楊汝梅、會計局正副局長秦汾、潘序倫、統計局正副局長劉大鈞、吳大鈞、秘書吳錫永、監察院監委樂景濤奇子俊等、在國府舉行宣誓就職禮、于右任監誓、王寵惠主席、行禮如儀後、于右任訓詞、略謂、計政關係重要、在革命後的訓政時期、尤其重要、監察權之能否充分行使、即可以決定政治之清明或腐敗、監察委員責任之重要、於此可知、深望大家就職以後、更加努力云云、王寵惠訓詞、略謂革命就是要滌除貪污和腐敗的現象、所以特設主計機關、使政治有條理、監委責任、在檢舉貪污、主計相輔而行、因一則防止於先、一則懲戒於後、望各本政府所付職權、格外努力云云、次由陳其采答詞、禮成散會、

國府主計處成立

編全國預算

概算先由中政會審查 陳其采辭蘇財廳長

【南京五日專電】國府主計處已成立、所有各科人選及處內一切事務、均經處務會議決定、所有各機關二十年度之概算、業經國府通令、限於四月終以前送到中央、現關於中央各機關之概算、多數已送到、尙未送京、各省地方之概算、先呈中政會審查、由會交國府轉飭主計處編造預算、俟審議通過、始能確定、編造預算事項、爲歲計局之工作、至會計局奉命暫設兩科、積極籌備全國會計事務之進行、統計局由立法院統計處歸併、爲全國最高統計機關、又主計處長陳其采、因對蘇財廳長一職、以難兼顧、業已呈請辭職、現尙未奉准、

平財政局長 蔡元視事

教工兩局待結束

【北平六日特訊】新任財政局長蔡元命令發表後、前局長王韜、即將經手各事、迄日辦理完束、截至今日止、已完全竣事、王日內擬返滬一行、新局長蔡元、定於明日赴財局視事、並點收案卷、又平市教育局、因王捷俠日內赴瀋、該局結束、須俟王返平後、始能完全辦竣、故新任局長周學昌、就職日期、尙未能決定、至工務局局長范浦江、接到更換局長之命令後、即經辦結束、已通知平市府、約於本星期四五日即可結束完竣、屆時即請新局長前往接任、以便交代、

歐美留學生畢業後

應赴工廠實習

教部令各省訂規程

【南京五日專電】教部昨通令各省教育廳云、准實業部咨開、查去歲全國工商會議提案、有請選派專門人材赴各國工廠實習一案、意欲借他山之助、以增進知識與技能、而促我國工業之發展、誠屬要圖、除由本部設法與外廠接洽、酌量選派專門畢業人才分往實習外、並希於現在留學生中、或以後選派學生出洋留學時、於畢業後、請酌在國各公使介紹該國著名工廠、就目前所需要科目、如機械化冶紡織等、選擇一種、實習二三年、然後回國致用、際茲建設方殷、需才正殷、果能如此、廣植人才、致力實業、裨益前途、殊非淺鮮、惟事屬貴部主管範圍、相應咨請查核酌量辦理、以宏人才之造就、而謀實業之振興」等由、查留學國外之理工科學生、應特別注重實習、俾與學理有所印證、實部所擬于留學生畢業後、更由各使館介紹至外國著名工廠實習、藉以嫻熟技術、辦法甚覺切當、除咨復並咨請外交部轉令各使館遵照辦理、又訓令駐日留學生監督處知照外、合行令仰該廳即便遵照、酌量經費及留學生人數、擬訂留學歐美學生實習規程、呈部核奪、

全國分區足球賽

決定明日開幕

華北隊華東隊先決勝負

【上海六日專電】全國分區足球賽、六日體育協會開代表會議、結果否決蜀英隊代表華西權、比賽採單循環制、八日開幕、華北隊對華中隊、十日華東隊對華中隊、十二日閉幕、華北隊對華東隊、

馮玉祥代表留太原

商馮出洋路線

張副司令允助旅費 馮現居汾陽山中

【北平六日特訊】傅作義語記者云、前五日馮玉祥忽派郭子翰、及秘書王希禮、携親筆信到太原、晤商震徐永昌等、表示馮決心出洋留學讀書、希望助川資、又於出洋經過地點、予以保護、現在郭子翰在太原正在商量馮出洋路線、商震允設法保護、余到瀋陽後並將此事報告張副司令、張曾語余、謂政府如不能助馮出洋旅費、我個人、（指張）可將私產助馮二十萬、」馮現確在汾陽城西柳山、山在玉帶河附近、其地風景怡然、城內駐有馮衛隊一千五百名云云、

荊有岩籌晉編費

百萬借欵即簽字

合同原文日內派員送太原 河北乾果棉花稅担保

【北平六日特訊】晉綏編遣借欵、已正式成立、荊有岩今日有電致張學良及商震、報告借欵經過、商震前來電要求借欵二百萬、荊以進行不易、最後商震來電至少一百五十萬、並經過往返商議、始減至一百萬、至合同原文、荊有岩日內派員赴太原、交山西省政府簽字、借欵銀行、計中交行各担二十萬元、金城、大陸、鹽業、中南等九行、分担、以河北省乾果棉花兩種稅收担保、荊於今日發表談話報告經過、茲誌之如左、

客歲戰局結束、西北軍退歸晉境者、達二十餘萬、此項殘軍、旣隸屬於中央政府、當由中央負編遣責任、惟編遣費至爲浩繁、晉省大戰之後、非有大批借欵、不足濟事、於是遂有由山西省政府出名、向平津銀行團商借欵項之擬議、並由張副司令命兄弟從中介紹、惟此欵係山西借用、當然由山西籌措償還、毫無疑義、

本年一月十七日、晉省府主席商震予豐財政廳長仇曾天、電請兄弟與平津銀行團接洽、以晉省地方稅收作抵、並約兄弟由敝署出名担保、藉資取信、當即與平津銀行團商洽、而銀行方面、深以晉省係隔省借欵、前無此例、遠道磋商、多感不便、囑經改由山西省政府與敝署共同出名、藉取捷便、

借欵額原擬二百萬元、復因銀行團以欵額過鉅、當此金融緊迫之際、實有困難之處、遂改定爲一百萬元、計中交行各二十萬元、金城大陸鹽業中南四行以及保商農工興業東萊等行分任六十萬元、月息一分、期限一年、並擬於借欵第二個月後、開始分期還本付息、現正草約合同、俟派員赴晉省府簽字、即行成立云云、

中英庚欵董事

今日開首次會

購料委員由董事兼任

【南京六日專電】朱家驊六日通知中英庚欵董事、定七日開會、除葉恭綽宋子良曾養甫外、雙方董事均可出席、又購料委員由董事兼任、鐵部派赴倫敦之陳伯莊、將返國、另派人前往、

劉湘軍隊……

前線達銅梁

「武裝調停勿使擴大」

【南京六日專電】劉湘六日電蔣主席、謂鈞座嚴電制止、鄧必知警惕、職軍前線已達合川銅梁武勝、與李其相楊森等軍銜接、實行武裝調解、一面勸告、勿使擴大、惟聞鄧田有反動派挑煽、無論如何、必負責處理、以紓中央西顧之憂云云、

「又訊」川戰日來停頓、以後延長或和平解決、以劉湘之主張爲決定、

鄧田不前進 二劉合作？

【重慶六日專電】劉湘派隊制止川北鄧李之戰、唐潘王藍各師旅、兼程前進、已越武勝合川銅梁璧山各縣、田頌堯鄧錫侯各部、聞遵方奉命出兵、制止內亂、已停止前進、

【重慶六日專電】劉湘以川中部隊、急待編遣、不宜延長內戰、已電約劉文輝、共同出兵定亂、劉已復電贊同、即將動員、

德國各音樂中心準備

夏季音樂祭祝

瓦格奈悲多汶將一度復活 莎士比亞也要同時沾光

【柏林五日專電】德國每年夏日皆舉行一次音樂及歌劇之祭祝季節、頗招引觀光者及一般瓦格奈傳統之中心、將由七月第三週起、公演祭祝劇四星期、所演之劇目有「巴底福與坦哈斯諾」、由馬斯翰尼尼氏指揮、「特利斯坦」、由弗塔哥勒氏指揮、及「指環」、由愛爾門杜夫氏指揮、瓦格奈之兒媳溫妮福瑞瓦格奈夫人、將親任此公演爲總體之經理及檢查、

◎…慕尼克城亦將由七月十八日至八月廿五日、公演其每年例有之祭祝劇、大半爲瓦格奈及莫查特所作之歌劇、所演之劇目有斯特拉斯之「玫瑰英雄」、及費爾斯納之「帕萊斯特利納」、莫查特之「伊杜蒙諾」一百五十年前會在萊茵坦登劇院中上演、慕尼克城將更上演唐勒爾及倍魯之劇作、同時更上演莎士比亞之喜劇、柏林及德勒斯登二城、則將上演去冬演過之歌劇、

◎…德國較小之城市、亦已計畫今夏之音樂祭祝、漢堡現正準備於七月演奏美國音樂、五月舉行荷蘭之游藝、科侖地方之歌劇祭祝、將於復活節前之星期六日開始、所演者有勃蘭費魯之「荔鳥」、「琴罕林」及「浮士德」、此將於復活節星期日及星期一分別上演、至於祭祝各週中所演之劇目、則有麥爾金之「查與齊莫曼」、瀑迪之「麥克白」、瓦格奈之「特利斯坦」、莫查特之「費迦羅之結婚」與「魔笛」、斯特拉斯之「玫瑰英雄」、及悲多汶之「費迪利奥」、萊比錫城之著名湯曼顧歌唱隊、自四月十日開始演奏、於復活節日期內、特拉波氏指揮、布斯城之溫雅舊管絃樂隊、則將演奏巴哈之劇曲、

◎…烏茲堡之莫查特祭祝季節、則將於六月廿日至廿五日舉行、所演劇目不只限於莫查特之作品、並上演其同時代之作家如哈德恩、悲多汶、巴哈及齊爾彌之作品、海德爾堡附近之許衛京廿宮廷花園、則將於六月七月八月間、上演祭祝戲劇、馬爾堡將于六月七月間、爲研究宗教藝術之學生、上演祭祝劇、（合衆社）

復活節 美國各地舉行

時裝遊行

胡佛夫婦爲日昇禮拜

【華盛頓五日專電】美國各埠於復活節星期日、天氣十分清朗、各都市皆舉行時裝遊行、胡佛總統及其夫人、在華盛頓曾舉行日昇禮拜、隨即有彩畫之雞蛋在白宮分散與各兒童、復圖忘卻嚴冬之冷酷與黑暗、今日參加遊行之婦女皆衣著彩色活躍之春裝、就衣之身長、則傳及膝下七八英寸之地方、最堪注意者、爲時裝不再有一定之標準、紐約婦人絕不願模倣其友人之衣式、而選取自己之衣式、於宗教儀式尚未舉行之先、各街中即擁滿人羣、參加禮拜者亦較平日增多、致聖湯麥及聖巴特里克教堂門外、有數千人不得入內、極藍之毛織物爲婦女製復活節裝束時所最愛好之材料、尤以粉紅色之毛衣佩以黑色皮帶爲最動人、白色之海軍帽亦爲普遍之戴物云、（合衆社）

社論
匪區應辦急賑

近據官報，湘贛鄂閩各省勦匪軍事日見開展，前途頗可樂觀。當前問題，便是安定匪區社會秩序，恢復人民生產能力。現在正當春耕時節，更為一年的重要關鍵。自各種方面看，現在有辦急賑的必要。但是此舉一面固要政府負責，一面尤須社會人士一致協力。

年來匪區人民生活的困苦，與紅匪勢力的披猖，實在互為因果。紅匪的燒殺造成無邊無量的窮民，而此等窮民便是紅匪的預備隊。湘鄂贛閩各省久經紅匪蹂躪，人民已失其生產能力。現經大軍進勦，紅匪逃竄。然而多數人民，依然不能恢復其生產力。這樣，人民大多數人民便沒有生路，而隨時隨地可為紅匪所煽動。近年各省紅匪，雖經大軍圍剿，然而如「野火燒不盡，春風吹又生」。正是因大多數人民已沒有生產的能力。故欲清共匪，人應首先安定一般人民生活。從其急切者言之，便是辦急賑。

現當春耕時候，災區農作開始，最急切需要的當然是種子與耕牛。因被匪蹂躪的區域，顆粒無存，耕牛被宰。現在國軍來而紅匪去，但是人民耕種的憑藉已失，無從耕作。而此時機會錯過，則一年的饑饉相迫。飢民遍地，便是亂根。加以紅匪煽動，後患何堪設想？故當前勦匪固賴軍隊，而清匪則須救災。

報載何應欽君正設法為災區人民購買農具等等，以利農作。不過以今日國家財政的枯窘，政府對於此舉，當然是心有餘而力不足。所以我們希望社會人士與慈善家，協助政府進行此事。尤其是上海各界，因種種關係，更應熱心災區的救濟。

國民會議組織法 本週內明令公布
會場主要部分兩週內可完工 各地積極進行民選

【南京六日專電】國民會議會場、經兩月趕工、主要部分兩週可告竣、牆壁不及粉飾、將以花紙裱糊、又市工務局加工修理中央大學一帶馬路、國民會議組織法、經中常會通過、上週送國府、本週可明令公布、

全國婦女力爭民選 在京開代表會

【南京六日專電】京市婦女會請全國婦女團體來京開會、商進行參加國民會議案、粵津滬代表已到、俟各省市到齊後、即開會、如滬杭到、即先開預備會、

平民選事務所 昨日成立

【北平六日特訊】新任暫代北平市市長胡若愚、自接行政院來電、派為國民會議代表北平選舉事務監督後、當派市府參事吳承湜充該所總幹事、總幹事下設幹事五人、其幹事人選、則由市政府及市整委會兩處担任、計市府派科長夏肅初、秘書顧儀會、市整委會沈一平、程宗林、張鵬材、幹事人員決定後選舉事務所即於今日在市府中山堂樓上正式成立、開始辦公、并電中央報告成立、總幹事吳承湜定明日在選舉事務所招集幹事會議、討論該所應籌備程序、必須設法縮短等事宜、但現距選舉截止日期僅餘十餘日、故無逢星期及休假日期、均照常辦公、以期於最短期間、將北平民選事宜辦竣、

閩催辦民選

【上海六日國聞社電】滬各縣國議選舉、已開始投票、

【福州六日專電】省指委會已令各縣國議選舉代表監督、速遴選舉、並頒「選舉須知」九條、至黨代表監選日期、定四月十五日、交通不便縣份、於監選票到後選舉、

中德間訂立造飛機合同 資本三百萬

【南京六日專電】軍政部與德國容克飛機廠訂立合同造飛機、資本三百萬、分三千股、軍部二千股、公司千股、現正商洽、訂立後、每月可出飛機三架、

土代辦入京 商中土商約

【南京六日專電】土代辦福特培電外交部、定八日來京、商中土商約、因約中對僑民待遇保規定最惠國待遇、對於本國待遇問題、及關稅各點、尚須磋商、然後由福氏請訓後簽字、

中央陸地測量局 測蒙藏地圖
分二期進行需費一千萬 ◇…預計十年完成

【南京六日專電】陸地測量局將派航空攝影學員、以飛機測量蒙藏地形、第一期沿交通孔道及繁盛區域測繪、需津貼一百六十餘萬、第二期測荒僻地、需七百六十餘萬、預計十年完成、

熱帶中遊戲的英太子

英皇儲威爾士親王是向以平民的風度著名的、最近他脫了他的「高帽子」和拉丁亞美利加去游歷、圖中右邊是他戴了兩頂眉干、遮薇巴拿馬地方的炎熱在日光、的打哥爾夫球戲詩的情長、與他同去的他的弟弟喬治親王、則只戴一頂帽子便滿足了、

造林運動
舊都朝陽門外 昨植樹五千株
各界代表三千人踴躍參加 華北各地同時舉行

【北平六日特訊】上午八時、平市各界在朝陽門外東大橋旱河沿岸、舉行擴大栽植造林運動大會、事前已由社會局籌備妥協、東大橋西搭席棚一座、內懸總理遺像、黨國旗交叉左右、并貼有種植規則、參加者除社會局全部職員外、各界均有代表參與、尤以東郊附近各校學生為最多、約共三千餘人、平市長胡若愚代表文羣主席、社會局長婁學熙任總指揮、八時開會、舉行植樹典禮後、主席報告造林之意義、次即分配種植、所種者以柳樹為最多、計共五千棵、至十二時各代表始去、

東北空前盛舉

【瀋陽六日專電】今晨十時、各機關首領齊集第一苗圃舉行植樹典禮、農礦廳長劉鶴齡主席、報告此次各縣聯合擴大造林運動之經過、次張副司令訓詞、首述造林之利益、以身體力行、勿口頭宣傳、勿毀林三點為勗、次臧式毅祝詞、再次來賓政委會副委員長袁金凱演說後、各首領即親自栽樹、禮畢莊嚴、十二時各界齊集小河沿出發、赴東陵栽樹、絡繹數里、觀者塞途、開東北民衆運動之空前盛舉、

飛機散反共歌

【漢口六日專電】航空一隊可塞減飛機、將飛鄂北偵察、散發反共歌及促共匪自悔書、

【漢口六日專電】何成濬昨接蔣主席復電、對請撤銷三軍團總部、着令逐漸辦理結束、何已令各處遵照辦理、尚未限期、袁英部調岳州後、蔣主席昨令着歸何鍵節制指揮、

【上海六日專電】贛殘赤匪、經蔣光鼐師追勦、竄侵閩邊、劉和鼎盧興邦等部準備圍勦、另訊、劉部等攻赤匪、偽十二軍軍長左權、因傷重斃命、

鄂借欵三十萬

【漢口五日國聞社電】漢商會主席賀衡夫、因商會前代財政廳負責、以營業稅担保為財廳向特業商會借成卅萬、省府尚不明真相、三日兩催速將該欵三十萬借成、四日何成濬謁明內幕、由華秘書長代見、聞財廳尚差卅萬、恐仍將以營業稅責商會代借、

班禪即到滬 赴平稍留入京

【南京六日專電】歡迎班禪代表已抵滬、電京稱、班禪定八日到滬、即赴平、稍留來京、聞班之行轅、已定總部舊址、正籌備布置、

海軍協勦赤匪 威勝艦報捷
徐源泉運械輪擱淺遇救 劉茂恩部中止調信陽

【南京六日專電】威勝艦電京稱、在鄂東團風港毀匪百餘名、徐源泉之運械商輪、在下東灣擱淺、經德勝艦救出、

【南京六日專電】兩匪已被我軍截斷聯絡、湘鄂各軍正乘勢殲匪、劉我杜部聯絡鄂東劉徐張各旅三日在桃花山激戰九小時、肉搏數次、斃

【南京六日專電】劉茂恩部奉令調信陽、現因新鄉防務重要、中止南下、另由李抱冰部調往、劃撥一部協勦土匪、

戴民權部解圍

【南京六日專電】戴民權部在周始家集一帶、被匪包圍、戴派七三旅馳援、激戰三小時、匪不支潰竄、截獲頗多、

【南京六日專電】廿八師電京、㊀王旅二日進佔石坡圩、㊁柴旅楊團攫動灌溪一帶三營、二日佔羅家圩、㊂將收復各隔露清後、仍跟追、

【漢口六日專電】軍息、何成濬電二十四師、罰總部已發補充費五萬、

湘軍克桃花山

【長沙六日專電】何鍵電告、斃匪二百、奪獲無算、匪受重創、四散逃竄、我軍當佔領桃花山、東山即可收復、

【漢口六日專電】十一師羅卓英部奉令駐防鄂東、定日內即開一部份到武穴、師部亦設置該地、又容景芳旅有調英山訓練說、華容殘匪、擬竄回洪湖、徐源泉

北平青年會 春季趣味活動
迎春・旅行・幸福夜 會外人士亦可參加

【北平六日特訊】本市青年會、特定自本月十一日起、舉行春季趣味活動、以資增進青年生活趣味、其日期均定在每星期六及星期日、茲將最近四週活動程序錄後、㊀第一週、四月十一日下午八時、地點在青年會、「春宴會」、十二日上午十時、平西萬壽山、「頤和園遊春會」、㊁第二週、十八日下午六時、地點青年會「春宵第一會」、十九日上午七時、地點南口十三陵等、「春令隔夜旅行」、㊂第三週、二十五日下午二時、地點北海、「迎春會」、廿六日上午七時、地點檀柘寺「春令還足會」、㊃第四週、五月二日下午五時、地點青年會、「幸福夜」、三日上午七時、地點平西湯山、「旅行會」、以上各項會聚、內容極為豐富、凡會員或其男女友人、均可參加、並無限制、

哈黨部昨日成立
吳鐵城今晚赴黑龍江 在哈講「堅忍準備與前進」

【哈爾濱六日專電】吳鐵城五日午前偕顧省委觀哈省博物館、午後三時應哈青年會演講、聽衆四千餘人、題為「堅忍準備與前進」、分析中國現為帝國主義束縛、及二十年來變亂原因、一因環境惡劣、二因中國人不肯研究、不能獨立自救、今統一雖成、中國存亡仍繫於中國人之才力、希望吾哈各界、一致奮起援助本黨、力謀建設、在此時期、尤應堅忍準備、方能前進云云、演說畢、聽衆歡呼國民黨萬歲、場極熱烈、六日午吳公宴各界、擬七日晚離哈赴黑龍江視察、王加舟等四人隨行、哈市黨部六日晨九時正式成立、〇〇〇

法國政府為戰馬立紀念碑
歐戰中犧牲駿馬百萬匹 數目等於死亡的軍民

【巴黎五日專電】法國現正準備以一美麗之紀念碑、禮敬為法國死於前線之一百一十萬匹戰馬、據政府最近之統計所死之馬匹數目與大戰時所死之法國兵民大致相等、（法國兵民之死亡數為一百三十五萬七千人）、所提議之紀念碑模型已在陸軍部中陳列展覽、頗博得一般之稱贊、◎該模型為獸醫彫刻家達拉斯氏所設計、顯示火線後護送輜被砲火轟擊之情景、有馬三匹因傷已奄一息、更有其他一馬則仍馱負槍枝向火線前進、蓋前方需要餘枝也、◎在大戰未結束時、兵士已知有數千匹馬犧牲於毒瓦斯及血清之試驗、從此種犧牲之馬匹身上、法政府取得抗壞疽之血清、以供前線之用、老於行伍者謂、宜此種馬匹建立紀念碑、實為最宜之舉、彼等在前線並無防禦子彈及瓦斯之護物、但仍繼續完成其責任云、（合衆社）〇〇〇〇〇〇

韶關勦匪會議

【上海六日專電】李揚敬昨到韶關、出席勦匪會議、十九路軍總部由贛州遷興國、蔡廷楷已至前線指揮、陳濟棠令陳漢光團回防梧州、又贛匪有竄閩勢、孫連仲部在永豐藤田剿匪千餘、匪首均竄深山、

【漢口六日專電】賀龍尚被圍五峯中、轍電二十八師王旅一日佔困陂壩、赤匪千餘名、向十八家壩潰竄、柴旅楊團二日午將灌溪石陂壩匪七八十名擊潰、向東方山中及甘汚洞竄走、郭壹螢東佔羅汞壩、各部俟匪圍肅清、即向富田偽政府軍擊、

大阪視察團 昨日到上海

【上海六日專電】大阪商業視察團粟本勇之助等一行、六日由香港抵滬、市商會定七日設宴歡迎、

童子軍宣讀新誓詞 五月五日晨

【南京六日專電】童子軍司令部通令各地童子軍事會、於五月五日晨七時以簡單儀式中、宣讀新誓詞、

簡報

中大組考察團

【廣州六日專電】中大教育系四年級生組織教育考察團、赴江浙北平東北各處考察、已定十四日起程赴滬、由該系主任莊澤宣領導、

嘉獎新疆獻璽

【南京六日專電】國民政府以新疆省府兩次獻璽、均屬佳品、特令行政院傳令嘉獎、

中俄會議續開

【南京六日專電】中蘇會議六日開三次會、但俄京時勢較我遲六時、會議情形預計後日可到京、

劉文島視各校

【漢口六日專電】劉文島定九日起視察各教育機關、及市各校、注意行政教育紀載研究等項、

魯軍圍抱犢崮

【濟南六日專電】韓復榘五日返小邑、韓及馬鴻逵、王均、陳耀漢各部、均抵抱犢崮山下、佔據險要地、崮山匪衆壘岩築防、各部決先縱火焚山草、以絕匪源、

龍雲離昆明說

【廣州六日專電】某方息、滇主席龍雲前日由省城回原籍掃墓、昆明安謐、

繆培南到廣州

【上海六日國聞社電】繆培南五日由梧抵粵、訪陳濟棠、

王樹常就黨委

【北平六日特訊】河北省黨務整委會新委王樹常馬懋伯何玉芳、定八日上午十一時在省黨部就職、中央特派視察平津黨務專員張繼監誓、省整委會今已函張報告、並通知各機關派員蒞會觀禮、三委除業於日前到平外、王何定明日來平、

監察院昨日開會 討論嚴查裁釐
訂立職員請假規則

【南京六日專電】監察院七日開十次會、討論㊀國府令關於釐金一事、各省如有巧立名目、或類似釐金之稅收者、責成監察院派員嚴查案、㊁職員請假規則案、

粵梧間開辦航空郵遞
每日往返一次

【廣州六日專電】廣州梧州間已開辦航空郵遞、逐日往返一次、每程祗需一小時又四十分、所有信函明信片印刷物新聞紙等、均可交寄、概照每件每重二十公分或其畸零之數、除普通郵費外、加收航空郵費一角五分、惟所寄郵件、如須經過其他航空線轉運者、除納上項資費外、仍須加納其他航空綫上應納之資費、

美名女優 駛汽車走懸崖 蹈海自殺
自殺前痛飲白蘭地 感覺人生無聊

【紐約四日特電】此間著名女優貝妃黛尼絲女士近因感覺人生之無聊、駕駛汽車至海岸脊立高九百英尺之斷崖上、然後又將車開入海中自殺、自殺前數分鐘、女士曾至一咖啡店飲白蘭地酒兩杯、並在一紙片上書「余不願再歸返於舞臺生活、家母及嬰兒希諒解拂、人生實屬無聊」、放置桌上、即急出驅車自殺云、

水線報務合同 將提國務會議

【南京六日專電】大東大北太平洋三公司報務合同、行政院交外交內政財政交通四部審查、俟審竣、即提國務會議通過、

滬報關業 工人罷工 反對取消車費

【上海六日專電】報關業工人八百餘、因反對棉布業公會、取消車費、及驗關費等、六日罷工、

整治川江 航務處意見

【南京六日專電】川江航務處、以川江灘淺灘水勢湍急、特擬整治意見、呈請交通部審核、交通部已咨鄂省府、轉飭移歸縣政府協助辦理、

駐津大英國工部局

為董事會候選董事通告（第十二號）

茲特通告本界選舉人凡願為候選董事者須將表示本人願意候選之推舉書由推舉人暨贊成人會同簽名於四月七日即本屆（四月十五日）常年大會期七日前遞送本局秘書長簽名該推舉書之推舉人暨贊成人須係選舉人推舉書格式可向秘書處索取此佈 秘書長 賴乃士 一九三一年四月三日 （B2994-4·7）

駐津大英國工部局

為常年選舉大會合夥業主等選舉事通告（第十三號）

茲特通告本屆四月十五日常年大會合格選舉人須注意下列工部局修正章程第八條條文【合夥業主、代理保管財產人、合夥佔用人、合股公司暨商行依舉章程第六條暨第七條之選舉權規定應推舉同夥一人執行之並於任何選舉人大會期五日前函知工部局登記人一】此項選舉人務須將推定執行伊等所有選舉權人姓名於四月十日前用書面通知登記員凡適用前條章程之選舉人如業已照章具函申明由何人投票則無庸再事推選此佈 秘書長兼登記員 賴乃士 一九三一年四月三日

大英國駐津總領事署為英租界選舉人常年大會通告

大津英租界選舉人第十三次常年大會茲定於本年四月十五日星期三下午三時半在戈登堂舉行此布 一九三一年三月廿六日 （B2960-4·15）

天津裕元紡織股份有限公司召集股東常會公告

逕啓者本公司訂於本年四月十三日（星期一）午後二鐘假天津英租界中街金城銀行開第十三屆股東常會務乞股東諸君屆期早臨倘有事故不克親到照章委託他股東代表可也除通函外特此登報公告 天津裕元紡織公司董事會啓

啓者頃奉敝總局諭近來外間頗有謠傳謂開灤煤斤缺乏之實因各礦產量減少所致查本局現仍照常充量發交鐵路煤斤以資運轉惟在鐵路肯於接受代運數量以外祇得暫行存礦等語今將礦中出煤噸數存煤噸數以及運出噸數分期開列於左以供衆覽

結至某日一星期內	出煤噸數	各礦存煤噸數	經鐵路由礦運出噸數
三月六號	六八〇〇〇	一五五〇〇〇	六六〇〇〇
三月十三號	八七〇〇〇	一六一〇〇〇	五二〇〇〇
三月二十號	一一四〇〇〇	二〇二〇〇〇	一五〇〇〇
三月廿七號	一二六〇〇〇	二七六〇〇〇	二一〇〇〇

開灤礦務總局北方售品處啓 三月卅日

裕津製革股份有限公司召集股東總會通告

本公司定於四月廿四日（星期五）下午三時在特別一區海河路六十四號本公司辦事處舉行股東總會報告上屆營業情形及今後進行方針務請諸股東准時蒞會倘因事不克親到可繕具委託書委託其他股東代表與議除分函外特此通告 裕津製革股份有限公司董事會謹啓 P

天津市銀行業同業公會會員

金城　浙江興業　殖業　交通　大陸　新華　中國　中國實業　中孚　鹽業　大生　東萊　中南　北洋保商　上海

銀行廣告

茲經敝行等議決自四月七日起除星期及放假日外每日營業時間一律改為自上午九時起至十二時止下午自一時起至四時止星期六午後照常辦事特此通告 P

萬國賽馬會 春賽

日期　四月十、十一、十二日
時間　正午十二時半開賽
地點　南開賽馬場
套票　每套四十三元香賓票在內
門票　華商所發各種入場券除馬及短期券外一律有效

（華商三十二期加賽日期十八、十九日） c

本公司大長城香烟久已風行南北茲為酬答愛國諸君起見特將烟涂格外提高售價更從

天津電燈公司 供給一切工業應用及馬達電力之電流

閩南匪區寫眞

赤匪仇殺有週期性

循環的農民革命

紅匪三四人 土槍一二枝 藉拉夫可成一大隊

【南京六日專電】何應欽令朱紹良、以所屬之毛炳文許克祥兩師、及駐吉安之路孝忱師、進擊盤踞廣昌寧都一帶之赤匪、以與閩西之劉和鼎張貞師聯絡、共同堵剿朱毛、

【廈門一日通信】據隨軍記者電訊、第四十九師自由閩西出發攻擊赤匪以來、節節勝利、蓋爲大軍指揮得宜、而主要原因、在其內部分裂、禍首互相仇殺、其仇殺原因、主要動機、係權利上之衝突、分贓不勻、互誘黨羽爲自己之下具兩事、且其仇殺、含有週期性、大約經過一相當期間、便互殺一次、計先後互殘之醜類重要分子、達八十餘人、例如僞二十軍第一縱隊司令盧騷西、僞城區主席黃外讚、閩西紅報主任蘇慶雲、僞十二軍副官賴春狗、僞店自主席連鏡湖、僞總工會主席黃芝生、僞工會委員連秀元、僞蘇維埃政府委員黃朝昆、僞漳防主席吳逸、僞援閩書記官張榮海、僞西山區監察張應中、赤衛隊隊長鄧文興、僞蘇維埃縣執委饒撫南等、凡此事實、不勝枚舉、此僅閩南龍岩一縣、已得卅餘人聽聞之互戕數目、其中之未被局外人探悉者、當更不止於此。

農民又分出階級

富農．生活農．傭農

紅匪毁階級造階級

實行分田以後…

至於赤匪以內情形、據龍岩來客談、龍城之內、並苦爲墟、其中慘無人道之舉動、猶甚於吉安之刧、即以彼口倡之農民革命政策下之農民而言、誠可謂滑稽之極、蓋赤匪第一步誘惑農民之口號、爲打倒地主分佃、其工作爲焚燬契約、壓迫地主(或慘殺)、結果佃業易主、佃農大得其利、在此時期中、並無所謂分田、直同搶刧、農民不勞而獲、故易於受其蠱惑、及至各縣僞政府及農會成立後、乃就其鄉土地面積與人口數、自行分配、故甲鄉之田地廣、而人口少、則各得田多、反之、乙鄉之田地少、而人口多、則各得田少、鄉與鄉間、又產出貴賤富貧、同時因一鄉之中、以土地之肥瘠不同、距離之遠近各異、而收穫之豐歉、與工作之勞逸、又判若霄壤矣、其在閩西赤匪强治下之龍岩一帶、施之愈及一年、赤匪農民、又產出富農、生活農、傭農三種階級、

附匪先鋒

卽反赤前驅

因之共產再施其削足、適履之滑稽把戲、肯定富農爲反革命、生活農爲不革命、傭農爲革命份子、蓋富農已享有優裕生活、不願再供赤匪之犧牲、生活農則抱定得過且過之消極態度、傭農則希望共黨之能提高其生活而聽其指揮也、富農首先爲附共份子、故於分田享有優先權利、赤匪提出打倒富農口號、所謂兎死狗烹、自伐功臣、及國軍入岩、富農首先反赤、而方聽赤匪指揮之傭農階級、則隨赤匪領袖、播遷騷擾、迨至得有相當生活後、則又反共、是故富農爲首先附匪首先反匪份子、傭農爲最後附匪最後反匪份子、此利用農民政策之大概也、

製造窮民

皮膚刺字

赤匪所謂爲「窮民的黨」、故不斷的製造窮民、以增厚其勢力、窮民有不盡從者、則在其皮膚上刺「共產黨徒」等字樣、以使其不能入國軍範圍、勢不得不挺而走險、其對商民之剝削、更無論矣、

只是一面招…

…匪區農民皆有菜色

三三三一政策

其搾取農民方法、則又非常奇特與其自己標榜之三三三一政策、(三歸中央蘇維埃政府三歸地方蘇維埃、三歸耕農一歸農會)大相背謬、其規定之土地捐爲百分之十五、累進稅爲百分之二十、其他又巧立名目、若戰具捐、登記捐、以援助戰爭、援助暴動、苛征暴斂、農人疲於奔命、比未赤化前、完糧納租之佃農生活、又不知其去幾千里矣、凡赤色恐怖下之農民、莫不菜色黯然、鶉衣百結、加之匪軍强迫其加入赤衛隊、饑饉與戰爭之惡魔、日隨左右、誠有難言之洗刼、

打破廉恥

再以赤區居處而言、村落全燬於火、市鎭圮塌十之七八、男女行動、絕不自由、女子之少有姿色、或年華未老者、則爲赤匪之公共洩慾器、雖若夫若父立於側、不顧也、正無所謂廉恥、更談不到人道、民國九年龍岩縣誌所載人口、約二十一萬人左右、近則僅十五六萬人、數目懸殊若是、可想見矣、

單響土槍

翻造子彈

以赤匪目前在閩勢力而言、大半受經濟之壓迫、已逐漸消滅、殘部之稍有實力者、存紅十二軍五六百人、在上杭新泉一帶、張鼎丞部赤衛隊二三百人、既受國軍四面逼擊、內部分化、全部肅清、指顧間事、他若騷擾交通、暗襲哨線等事、則爲僞游擊隊所爲、每隊不及百人、配以單響土槍、其子彈悉爲翻造、每人不及五發、其中最良之軍械、係連城造九響土槍、

土地革命

麻醉愚民

綜上數端、僅爲赤區寫眞之一斷片、其暴戾殘毒已若是、勢力單薄又若是、即宜大軍一至、立可肅清、而國軍自在武漢洞燭其奸之後、歷三四年之久、均未能澈底肅清者、則亦有說焉、蓋赤匪禍民之首要、在能蠱惑愚民、愚民之目的、孰不願做官發財、其利用此種之心理、狂吹何土地革命、愚民驟聞之下、自易入耳、故赤匪三數人、一兩枝槍、即能一半拉夫、一半號召成爲一隊、其毫無系統、尙不若烏合土匪、以一千人計算內中盲從者至少在七百人以上、該匪向少聚而多散、以大軍而征伐零星散漫之共匪、何啻老虎撲蠅、即使得入虎穴、攫得虎子、而又大半爲愚民、若加殺戮、又爲人道所不許、是以至今赤匪、尙未完全殲除、目前中央

施賑步驟

對付赤寇、由軍事而出政治、誠爲舞上之良法、故卽須將被赤迫與被蠱惑之農民、設法救濟、從事於撫輯流亡、使農仍歸農、令會被壓迫而出脫之農民、在未加入而欲發財之農民前宣傳與演述、一方無新農民萌芽妄念、一方被壓迫者不令其反赤而亦自動反赤、則國軍不折一矢、大功告成矣、

龍岩自國軍進佔後、農村相繼安定、施賑唯一之要道、卽

宜廣施農具、恢復農人生活、龍岩耕牛非常缺乏、皆爲赤匪宰殺迨盡、故購施耕牛、與農具並重、初聞地方人士、已注意及此、次卽恢復手工業、龍岩之紙、爲福建出口之大宗、不特國內有名、國外如南洋諸處、銷途亦廣、年產在三百萬以上、龍岩雖農工婦孺、無不知造紙之術、此亦爲固有良好之技能、倘能各安其業、在政府減其租賦、在人民仰其技能、不出三年、當能恢復原狀、永定煙絲、向亦有名、尙可藉以作恢復手工業之喘矢、作生財富裕之大道也、○○○

賣血讀書的大學女生

◎…這是美國他科瑪城譜熱海峽大學女生梅碧蜜勒小姐、她的上學實在很不容易、因爲她的學費都是她的血液換來的、她在醫院裏專門賣血、出賣一次、血金二十五元、…◎

鄧錫侯報告

川戰的起因

割據思想溢于言表

「整肅紀綱便利編遣」？

【南京四日通信】第二十八軍軍長鄧錫侯、頃有寄呈蔣總司令、報告川事眞相電云、南京總司令蔣鈞鑒、敬日由楊軍長森轉到鈞座號電、內開李家鈺(其相)陳光藻(鴻文)兩部糾紛、應由錫侯切實負責處理、幷妥爲調解、聽候編遣等因奉此、仰見鈞座關念桑梓至意、職查順慶前次事變、全由十一師羅師長澤洲、虐待官兵、積久爆發所致、職恐崩析四散、貽害地方、不可收拾、乃以陳師長光藻權傾其衆、俟安屯就緒、分別緩理、再請鈞座核行、

不圖 李家鈺跋扈性成、不明事體、利其順屬防地、及現有部隊、一再要求擴歸節制、幷不計及編遣期中不容擅增兵額、旋又來電、自謂接有中央命令、允其處理、職以節師重大、稍爲考慮、而遂渠之五建動、圖取順部、警報紛集、頃令七屬不驚之地、變爲戎馬馳騁之場、平地興波、震動全蜀、

迭電 勸阻、充耳罔聞、致逼陳師率衆西上、使官兵立成枯魚、饑卒雲屯、實難供應、職一面電京代表請示樞府、一面籌議安定之法、意謂順防七縣旣被李楊分佔、李之華陽簡陽安岳樂至、卽當撥付陳師、以期兩得其平、連電家鈺、不惟堅拒不納、反於陳部抵省之際、令其駐城部隊、各街挖掘戰壕、布防設警、準備巷戰、情勢至危、紳民相顧駭愕、劉主席文輝、同城共處、與有維持地方之責、恐相持不下、省門重地、設想何堪、

一再 協商、不能不出而調處、由劉主席文輝陳部、留待編遣、一面飭令李部先將華簡兩縣政權還歸省府、便令陳部屯駐以免失所、惟家鈺驕橫蕩紀、繩墨難施、能否遵令、讓出安樂、帖然就範、正未可必、職爲整肅紀綱、便利編遣、促成省政府政權之統一、籌紓鈞座西顧之殷憂、均不能不有以處此也、

正擬 呈報、適奉前因、職治軍無狀、釀茲紛擾、仰勞鈞座廑念、痛慚奚可名狀、除格遵鈞諭、負責調處、幷分電劉督辦劉主席知照外、所有順變糾紛、及處理情形、理合電呈、伏乞核令祇遵、職鄧錫侯宥(二十六日)、

日本千葉明日舉行

航空殉難追悼會

犧牲志士逾三百人

密造世界最大飛船

【東京六日特電】日本千葉縣流山街東福寺、得陸海軍省之後援、發起第十一次航空殉難追悼會、定於四月八日舉行、是日並將舉行習及航空思想之講演會、及陸海軍之慰靈飛行、等、查日本航空界之犧牲者、自民間飛行家近藤元久氏於十二年前在倫敦上空殞落後、於陸軍有木村德田兩中尉、於海軍有安達中尉、在十九年前殉職後、迄今斯界犧牲者已達三百五十四名、

【東京六日特電】德國之世界第一大飛船杜克斯艇、號爲「廿世紀科學之結晶」、日本亦謀建造更大之飛艇、正在秘密進行、主持者爲川崎造船所、該造船所前曾建造陸軍之重爆擊機「屯」號及「八號」等大飛機、現更進一步、傾全力於世界最大之飛機製造、擬於着手建造時、以裝備六百馬力級之發動機十二具之杜克斯艇爲藍本、更加改良、備一百六十人搭乘、

軍政部

統一軍裝

依氣候分五區

【南京三日通信】軍政部爲統一服裝起見、依照全國各地情形、與南北氣候狀況、特規定辦法、分五大區域、給與被服、並訂定陸軍被服給與暫行規則及施行細則兩種、每種附具詳表、呈准行政院轉司令部、一面並通令各軍事機關各部隊各軍事學校遵照、茲將該辦法錄下、(一)全國分五區、(第一區)福建、廣東、廣西、四川、雲南、貴州、每年分四季、依實地檢查結果、發給應用服裝用具、(第二區)湖南、湖北、安徽、江蘇、浙江、每年分四季、依實地檢查、發給應用服裝用具、不發呢外套、改發絨外套、(第三區)河南、山東、山西、河北、陝西、每年發給與第二區同、但加發每連皮外套若干件、(第四區)遼寧、熱河、綏遠、察哈爾、寧夏、甘肅、川邊、每年分四季、發給應用服裝用具、(第五區)內外蒙古、吉林、黑龍江、新疆、青海、西藏、每年分四季發給應用服裝用具如上、(二)用項與品類、(甲)通常使用、一士兵用、分春夏秋冬四季單夾棉呢皮各衣褲及鞋帽背心領衫外套雨衣軍毯等、以及各項零星用具、二夫役用、較士兵爲少、無被單皮衣、三學生用、與士兵同、但無雨衣具、(乙)特種使用、一防疫用各具、二防寒用各具、如護面護手護足各用具、及風鏡、(丙)備用被服、一飛行用各具、二瓦斯作業用各具、三普通作業用各具、四練習用各具、五調爲用各具、六衛兵站崗用各具、七醫院用各具、八監獄用各具、㈢使用保存期、一衣帽鞋襪一年、二棉類二年、三皮套呢毯類三年、四雨衣包袱腰皮帶等五年、五水壺飯盒等八年或十年、

美人遊覽費

十五萬萬圓

千七百萬用於中國

【紐約六日特電】美國人士每年外游所用之款、約達十四萬六千萬之鉅、據美商務部調查、其中三成二分用於法國、卽一九三〇年中、此種用款按國別觀之、法國四萬七千八百萬元、坎拿大四萬零一百萬元、英國八千三百萬元、此外爲意荷瑞士及古巴比利時墨西哥等國、其用於日本之款爲一千四百三十二萬元、較用於中國之一千七百卅六萬元、尙少三百餘萬元、蓋因日本無享樂機關及旅社之設備、赴日游客多留宿船中、匆匆游覽、卽來中國、

魯高等考試

六月舉行

五月開始報名

【濟南六日專電】山東普通檢定考試委員會及高等檢定委員會業已成立、並擬定普通檢定考試自四月一日至三十日爲報名期間、四月二十八日至三十日爲考試期間、高等檢定考試自五月十日起、至六月五日止、爲報名期間、六月十日起至十三日止、爲考試期間、其致各機關、各市政府縣政府之公函、已分別發出、○○○

讀者來信

本市公共汽車應改良

報紙原是社會公器。吾人忝爲民衆喉舌。茲應愛讀庸報諸君需要。議以實事評述。刊布讀者投函。關諸君之意見。凡事實申說眞摯之公道者。苟許公發及有關人羣公共者。一律樂爲露布於此。

主筆先生、查本埠天津汽車公司所營往來各租界之公共汽車、關於路綫及車站向未明白公表、所有車輛亦一概無標識、除少數人知其路程外、大多數因不明瞭、皆不欲試乘、近年來申江各地市政交通進步、一日千里、公共汽車及電車等、較津埠多十之八九、皆有極清晰之告白、乘客一目瞭然、而天津依然黯淡、毫無進展、甚盼該公司明白公布其所經路線及價目、不但利便於乘客、且營業亦必蒸蒸日上也、敬乞在貴報來函欄內公布、以促進津埠交通之發展、專此敬頌撰祺、

李立齋啟、四月五日、

大長城香烟空包換畫片

公道每十支裝空包三十個換精美畫片一張

中國南洋兄弟烟草公司謹啓

津電車電燈公司

…公司及各工廠…敝總公司接洽爲荷

義租界三馬路二號　電話四零六九零號

德國眞正瓦而塔

VARTA

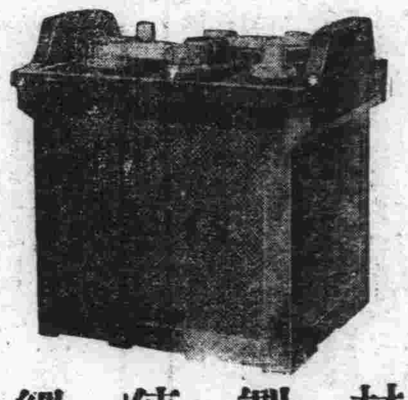

材料眞實　製造精良　使用可靠　經久無虞

天津禪臣洋行機器部

英租界海大道六十三號

電話　三〇三九八　三〇四三九　三〇七二七

救濟金漲木貴之供獻

建築界好消息　按原價八折

洋灰花磚大減價　方磚同時削價

慨自金價暴漲、船來木料因之奇貴、凡建築房屋地板一項、較諸往日所費不啻倍蓰、本公司所出之洋灰花磚、堅固耐久、不若木板之易於腐蝕、用以鋪砌房地及走廊、旣美觀、更可不破爛、茲爲提倡國貨、値此金漲時期、爲各界力籌代用品起見、不惜犧牲成本、自本年三月十五日起、槪按原價八折出售、較之美國松地板造價約省三分之一、鋪地方磚、亦同時削價、此次減價、僅限於現有存貨、各界惠顧、務希從速、

啓新洋灰公司營業部啓

啓新洋灰有限公司續發股換發新股票廣告

本公司續發股股票截至十八年底已屆換發新股票之期此項新股票現已備妥定於陽歷四月六日開始換票每日上午十時至十二時下午二時至五時請持有續發股股票諸君屆時前來天津法租界本公司携帶舊票換領新票爲荷　(B2941—5·17)

遼寧迫擊礮廠附設民生工廠啓事

本廠現因製造載重汽車等民生用具擬選用担任營業上雜誌廣告統計及其他刊物之中英文編輯數員其詳細如左

一、資格經歷　國內外大學或專門以上學校理工科(或廣告專科)畢業後有編輯工業或工廠雜誌廣告及其他刊物之相當成績者爲合格如曾在製造汽車工廠充過此種編輯者尤所歡迎

二、特長　㈠研究工業精通中英文藝　㈡淹貫中外實業圖書長於著述　㈢能調理指導印刷品之刊發裝訂合美術化

三、證明文件　㈠以前編輯之(近似)刊物　㈡開人之證明函件(三人以上)

四、待遇　每月報酬由國幣一百元至三百元視資格能力及經驗臨時議定之如遇特別專長者亦可不受此限

五、報名　㈠截止日期四月十五日　㈡應繳之件詳細履歷最近四寸以上半身像片本人及證明人之通訊處並第三項所指之證明文件

六、選任法　證明等項認爲合格者得由本廠試用一月再行決定如試用後認爲不相當者亦可由本廠辭謝之其在遠處確難親臨試用者須經相當調查然後決定

七、保證　須有殷實確切之保證

八、通訊處　遼寧省城遼寧迫擊礮廠　(B2940—4·15)

永明人壽保險公司二十年期預定分期支款保險法

此種保險新法。係本公司就數十年之經驗。爲適合各界之需要而創設。其法有多種變通條件。任保戶選擇。故無論政商各界。是否有家庭負担。或尙未授室。皆能適宜。此種保法之特點。卽保滿足十年五年時。保戶可預支保款之一部份。而保險單之效力。並不因此而減損。至滿十年時。復可取出一部份。至二十年期滿。再取其餘部份。有此特點。對於凡有兒女。須入學者。或將自辦商業需資本者。皆極適宜。而對於老年時儲蓄休養費者。最爲合宜。而儲至五六十歲時。保款由複利而累積。其數固極可觀也。苟欲悉詳章者。函索卽行寄上。

華隆洋行經理　英租界中街工部局對過一八七號

本次華北足籃球比賽會通過

「足球籃球正式比賽概用利生出品」

天津東馬路　利生工廠　各種運動用品製造專家

李景光代上海光華汽燈製造廠聲明懸賞

上海光華汽燈製造廠發明紅心牌省油汽燈行銷全國將近二十年業經商標局註册享有專用權有案現因天津東馬路榮興汽燈廠假冒當經該廠派員來津訴由天津地方法院判決處刑在案之爲防止假冒商標起見特用懸賞前來查本律師承該廠委託聲明嗣後如再有僞造販賣者無論何人一經破獲該廠定有厚酬決不食言合代通告

本律師寓法租界墻子河內兆豐路自動電話二〇一七五號

天津通成公司特別啓事

邇因津市用煤來源不暢敝公司已承華北工業協會委託及路礦協助日有由平漢平綏各路運送煤觔來津塘兩處幷以平價供給用戶俾免受缺煤影響關係各方成立協訂不日卽有大批烟煤大作及大同清烟炭抵津以應本埠及塘沽需要尙望用戶諸君隨時向敝公司接洽藉使供給無任感企

地址　天津法租界十一號路第二十七號　電話　三三四四一　三三八六二

存煤處　天津東車站　塘沽招商碼頭　電話　三三二八五　塘沽八八號

(B2961—4·26)

學習新式跳舞者注意

茲有美國人教授各種歐美最流行之新式跳舞包能於最短期中學成並設備精美的茶點優雅的音樂請各界士女惠臨爲幸

每日教授時間　上午九點至十二點　下午二點至八點　每晚由八點起至十二點止

每位收門票三角

地址永安大飯店內　法界明星電影院旁　電話南局一六〇四

隆記行

經理四大公司唱片　高亭　蓓開　勝利　開明

新到唱片數千種新到唱機數百種

▲高亭新片▲梅蘭芳醉酒康錦楓▲程豔秋珠痕記之磨房鷲鸞塚▲尙小雲玉堂春雷峯塔▲高慶奎轅門斬子蘇秦張儀信陵君竊符▲貫大元洪洋洞上天台▲譚富英失街亭▲郭仲衡灌娘善寶莊轅門斬子金鎖計▲童俊峯探陰山碰碑▲裘桂仙御菓園草橋關▲秦鳳雲珊瑚傳▲小香水戰北原南天門

隆記商行法租界廿六號路泰康商塲南門　電話三二九四九號

春日旅行應備

冠生園最著名之

櫻花軟糖　果汁牛肉　奶油太妃糖　中西名點　陳皮梅　花旗式麵包

爲春日旅行中不可少之食品也

法租界馬家口冠生園啓

力古洋行印度綢緞莊

本行今由歐美各國運到大批絲絨及花色印度綢緞等無不備全希乞紳商士女聯袂賜顧不勝歡迎之至

英中街花園南　電話三一八六九

卜羅洋行印度綢緞莊

本行今由歐美各國運到大批春季應時絲絨及花色印度綢緞等無不備全希乞紳商士女聯袂賜顧不勝歡迎之至

住址特別一區中街三十號便是

M LEVY

利喊洋行

白金鑽嵌　鑽石首飾　鐘表飯具　文具玩物

英租界中街　電話三二六〇三

白蘭地

此酒窖藏卅八年氣味辛香醇厚能舒筋活血去濕燥腎縱飲至醉絕無腦痛口乾之患

北方總批發處天津法租界三十號路　電話(三)三一七號

平津各南貨食品店均有出售

中國煙臺張裕釀酒有限公司

濱口再度入院復引起

內閣總辭職問題

民政黨黨員一部主張總辭職甚力

政友會觀測必將實現

【東京六日聯合社電】關於濱口首相之再度入院、政府及與黨均在靜觀其推移、並爲防政局動搖於未然計、閣僚及與黨首腦部、則排除一切策動、緘守沈默、以待首相之快癒、然有一部之閣僚間及與黨內、則以首相假使於兩星期出院、亦須二、三個月之調養、始能執行國務、乃甚明瞭、但首相迄今之健康、實甚爲政府及與黨所非難、故不如早日提出總辭職爲宜等之主張、頗爲有力、但主張總辭職者分爲二派、其一、濱口內閣辭職、同時即由若槻、山本兩顧問當中、推戴一人爲後任總裁、一則主張不另舉總裁、仍由濱口担任、故內閣雖辭職、而民政黨總裁仍係濱口等之總裁、此中心主義論者亦屬不少、目下全以濱口之病狀爲中心、故尚未能決定確實之態度、在此數日內之情勢如何、殊可注目、

【東京六日聯合社電】濱口首相之再施手術、致與黨間之不安益爲深刻、雖有五日手術後經過良好之報告、但不惟不能稍釋其不安、反有增加之狀態、故在京中之議員頻訪閣僚中與黨幹部、探聽真情、同時三五成羣、關於時局善處問題、互相交換意見、又察知此種情勢之議會閉幕後歸鄉之地方代議士、亦復各自入京、作種種活動、或主張始終擁護首相、而維持現狀、或主張積極的出於打開局面之一途、且有更進一步、而作擁立後任總裁運動之狀況、

閣員留京靜觀推移

【東京六日聯合社電】政界各方面、對於濱口首相之再施手術、同時極爲注意、萬一場合之善後策、亦爲期萬無遺憾起見、幣原、江木、安達等似受有首相懇託後事之模樣、卽其他之閣僚、亦在協議對策、又於橫濱休養中之安達內相、自四日回京後、不復赴橫濱、江木鐵相雖再度赴鎌倉、但五日午後二時已歸京、松田拓相四日亦急由熱海歸來、又於御殿場靜養中之井上藏相、雖約與政友會代表會見、但亦於五日夜回京、又町田農相、亦於本日由熱海回京、目下各大臣全體在京靜觀其推移、以視病狀如何、關於首相辭職問題、或有所考慮、亦未可知、以此政局在此三四日內、隨首相之病狀、將有極微妙複雜之變動、卽如七日之閣議、亦將爲各方所重視云、

政友對現閣推測

【東京六日電通社電】政友會方面、以濱口首相之手術後經過情形雖屬良好、而殊難望於短期間內、恢復其健康至能處理政務之程度、故認爲與黨方面無論若何進行政權授受運動、結局當實行總辭職、而將政權讓與唯一的在野黨之政友會、至民政黨方面、雖力圖延長內閣運動、以期在自黨之手舉行府縣會議選舉、而以除濱口首相外、無論推舉何人充任黨首、亦難免在黨內引起糾紛、故度終舍實行總辭職、而將政權讓與政友會外、別無他法、其時期至遲當在濱口首相退院後之數日內、

後任總裁問題又起

【東京五日電通社電】自濱口首相再度入院後、與黨內部即就後任總裁問題、作種種策動、其最有力之候補人物、雖有山本達雄男爵、若槻禮次郎、安達內相及宇垣陸相等、而以山本男與西園寺公有良好的關係、多主張若果推舉山本男爲後任總裁、當不難延長內閣壽命、顧安達派則主張不應徒事戀戀於政權、而當一度總辭職、並推薦安達謙藏爲總裁、江木翼爲副總裁、以作他日東山再起之計、至於若槻氏、則業已一度登台、已有定評、似難望獲全體黨員之推戴、推薦宇垣陸相說、亦爲黨內情形所不許、然姑無論其爲何如、總裁問題、似將成爲與黨今後之重大問題、

日海軍工人解雇八千名

實行倫敦海約

【東京六日路透社電】今晨日本依照倫敦海軍條約將海軍船塢及兵工廠工人、解雇八千二百人、重要海軍軍港受影響者爲久根、橫須賀及佐世保、遣散補助金計每名工人得日金七百六十五圓云、

英經濟界極力鼓吹

工業合理化

相信世界不振可望恢復

應與各國競爭市場

【倫敦五日專電】此間重要經濟家及財政家均信世界不振情形可望恢復、故力促集中精力、企圖完成合理化之英國工業、以分担英國興替之任務、現時在演說、報紙及各種工業中、均對英人警告云、如願商業興替、首須準備與其他列强競爭市場、否則、依據此項警告、英出口貨必須續行減輪、失業者亦將增加、而於不振情形過去之後、并將繼續凋敝云、英國工業同盟爲恢復繁榮之計劃、極爲重要、該同盟會請減輕社會事業之經費、樹立永久關稅制度、并請將社會事業經費一部分用於鐵路之改造云云、（合衆社）

日無產各派合同運動

漸具體化

【東京五日電通社電】無產黨合同問題、在議會閉會後、已逐漸具體化、昨日在無產黨合同促進委員會中、除勞農黨大衆黨外、均希望無產各黨合同實現、此外社民黨內之社民黨合同實現同盟、亦行參加此次運動、故就現狀觀測、至遲當擴於六月內召集合同大會、

軍官來遼寧

【東京六日聯合社電】仙台第二師團決定與京都第十六師團交換駐紮滿洲、師團長多門二郎中將於本日午前九時偕小野參謀長等幕僚由東京驛出發西下、預定搭乘七日由神戶出帆之郵船赴遼寧、

暹羅國王抵日

昨晨抵神戶即日赴東京

日本舉行盛大歡迎

日本佛教徒贈送暹王佛像

【東京六日路透社電】暹羅帝后陛下、於今晨七時五十分行抵神戶、該處當局當放禮砲二十一響、并燃放烟火、停泊港內各輪船、均懸旂結綵、以表歡迎、日本政府所派之正式歡迎專員、均登暹王所乘之「日本皇后號」輪船、恭迓暹帝后兩陛下前赴東京、

【神戶六日聯合社電】暹羅王一行搭乘之日本皇后輪、於今早七時十五分入神戶港、日本歡迎委員黑田、東鄉兩式部官、矢田部之暹羅公使、兵庫縣知事、神戶市長及其他等、均到船上致歡迎之敬意、一國元首之訪日、爲日本五十年來未有之盛事、

【神戶六日聯合社電】今晨抵日本之暹羅王、前曾寄贈日本佛教徒佛像一尊、此次名古屋之國際寺院日暹寺執事山田連鳳等七僧侶、本日午前特到神戶歡迎暹王、同時並奉贈王以釋尊座像之佛畫、

蘇俄五年計劃過程（上）

出產增加　農業問題解決

英雜誌評論之三疑點

英國某雜誌近載有「蘇俄聯邦之發展」一文、詳論五年計畫之進行過程、其要領如下、蘇俄之五年計畫、開始於一九二八年十月、迄今有二重要之變化、（一）鑒於一九二九年秋成績顯著、在預期以上、（二）更課畫事業之迅速促進、（三）去秋變更從來之經濟制度、採用曆制（一月—十二月）、期使五年計畫之進行益臻順利、於去年九月前第二年度（一九二九年十月—一九三〇年九月）之事業進行上、有運輸機關不全、燃料不足及半熟練勞工之動員障礙者、不得其宜三點、而各產業部門、不較諸預定顯見進行、卽是年度總生產額較上年增二成五分、第一第二兩年度總額、對於……

工業成績良好、如煤炭二成、鑛石四成一分、製鐵一成八分、鋼材一成八分、尤其煤油超過預計增加一成八分、電氣實增二成六分、各項機器工業除農業用機器外、均遠過預定、惟因消費較少、與原料缺乏、不免不足、如棉布較上年減一成八分、羊毛製品減八分、茲列表如下、

單位	第二年	比較上年	預定計畫	
煤炭（噸）	四五、七〇〇	一一九	一三三	
鑛石（噸）	一〇、二五〇	一四一	一四七	
製鐵（噸）		四、九六九	一二四	一三七
鋼材（噸）		五、五五四	一一八	一三四
煤油（噸）		一七、〇八三	一二六	一一八
農業機器（百萬羅布）		三、一二二、九	一五五	一八四
各機械器（同上）		二、一〇一	一四九	一四四
棉花（噸）		二九九	一八六	一一二
羊毛（噸）		六三	一二一	|
棉製品（百萬米突）		二、四一四	一八五	一一一
羊毛製品（同上）		一、一二五	一〇八	一一六
電氣（百萬啟羅）		二、九	|	|
水泥（千噸）		二、九六九	一三六	一五一
酸類（同上）		四八五	一三五	一五二
過燐酸（同上）		三七七	二〇七	一二五

（未完）

中華書局新出版

張東蓀著　道德哲學　一冊　二元

本書共七章，以淺顯之文字，闡高深之學理，述自然主義與理性主義兩大思潮內之十派，每派因互相調和而有進步。著者係以思想之型式，藉明思想之進化；而以個人獨到之主張，殿於各派之後。書中精彩處，在敍述之顯明，評判之精當，爲中國從來所未有。

胡哲敷著　陸王哲學辨微　一冊六角

本書分八章：（一）導言，（二）陸王傳述，（三）陸王哲學源流，（四）陸王宇宙觀，（五）陸王論心，（六）陸王論學，（七）陸王論工夫，（八）結論。於陸王哲學源委及時代背景，言之綦詳，爲研究宋明哲學者不可不讀之書。

中國哲學史	謝无量	一冊	一元八角
近代西洋哲學史大綱	瞿鳳林	一冊	三角半
西洋（古代中世）哲學史大綱	瞿鳳林	一冊	五角半
哲學論文集	張昌圻	二冊	一元六角
思維術	劉伯明	二冊	七角
唯物史觀解說	李達	一冊	四角
赫克爾一元哲學	馬君武	二冊	一元二角
人生之意義與價值	余家菊	一冊	四角
亞里斯多德	劉衡如	一冊	四角半
實驗主義	方東英	一冊	二角半
哲學之故事	陳鏡山	一冊	七角半
孔子	謝蒙	一冊	六角
增補老子古義	楊樹達	三冊	九角
莊子集註稿本	阮毓崧	四冊	二元
墨子刊誤	陳柱尊	一冊	五角
公孫龍子集解		二冊	八角
公羊家哲學	陳柱尊	二冊	一元
淮南集證		十冊	三元六角
韓非	謝蒙	一冊	五角
朱子學派	謝无量	一冊	六角半
陽明學派	謝蒙	一冊	五角
陽明先生傳纂	余重耀	一冊	九角
王陽明	胡越	一冊	二角半
王充哲學	謝无量	一冊	四角

（辛57）

匯款問題

（一）匯寄家用　（二）匯交學費　（三）匯還貨價

是否……安全　公道　迅速

天津中國銀行　及本埠六辦事處

國內各埠　世界各國　金銀各幣　概可通匯

慢藏誨盜

家藏珍貴物品最易爲竊盜覬覦莫如存儲保險庫俾得安全且無火險之虞所費甚微而所得利益則甚鉅也

浙江興業銀行保管庫

設備完密出租保管箱大小咸備費用極廉存取便利有價證券亦可委託露封保管並代理取息事宜有意者請隨時來行接洽可也

行址　法租界二十一號路

國內國外　進出口押匯　本行服務之一端

欲辦進口　貨物出少數款頭即可託本行代向目的地購貨

欲運出口　貨物用提單交本行即可先取得貨款不必等貨到目的地

良賈不僅善運用少數資金作極大事業而且能運用時間上之經濟

上海銀行　法租界八號路　辦事處北馬路

金城銀行

資本　一千萬元已收七百萬元

公積　共計二百四十萬元

營業　辦理商業銀行一切業務　兼辦儲蓄信託等業

行址　天津　北平　上海　漢口　大連　哈爾濱

天津總行……英界中街　儲蓄處……東馬路

天津交通銀行　法租界四號路

前清光緒三十三年設立資本實收國幣壹千萬元條例特許爲發展全國實業銀行

業務　各項存款　抵押放款　國內匯兌　貨物押匯　內債經理　票據貼現

津區發行總庫　法租界四號路

天津附屬機關　北馬路兌換所　駐海關收稅處　小白樓兌換所

諸君如欲得華商賽馬會大香彬彩者請到大華飯店用過華貴西餐方有得香彬的希望

電話　三一三九　三一六〇　三一三八

本報代售……（……定）一元　現存無多

天寶（印）　珠寶鑽石　金銀首飾　成色十足　（電）……〇五

珠寶　金　本店發兌加煉十足條錠葉金赤金紋銀時樣首飾文明禮品珠寶鑽石中西器皿貨高一等價廉克己務請惠顧諸君認明天寶商記庶不致誤

ETERNA　衣特納

啓者本行經售衣特納名廠各種手表懷表式樣新奇機器堅固擔保延年倘蒙賜顧無任歡迎

德商克隆洋行　天津英界中街南首　電話三〇九八九號

渤海貿易股份有限公司清算人律師孫觀圻通告

茲據渤海貿易股份有限公司股東會稱公司所放押欵因借欵人延不取贖公司預備行使抵押權雖出入相抵財產有餘而勢非清理不可並選鄙人爲清算人囑爲清算前來除應選外合亟通告自本日起一切清算事務由鄙人負責進行希各關係人查照爲荷　事務所宮北通德里　電話二局二四六二

聲明出兌

坐落楊家花園同發米麵舖因生意不佳諸股東意見不和共同議定今將舖底所有傢俱以及外欠三津火險經理長支壽豐股票等同中說合兌與同發政記管理以後盈餘虧累來往事項不與同發號相干如登報後同發號發生何等事故不與同發政記相干此事三面言明兩家情愿各無返悔恐口無憑特此登報聲明

中友人　李明章　趙鴻藻

舊股東人　張美亭　郝宅　謝宅　李文馥　劉恩發　張聘九　張金榮　時鳳金　于登朝

大樓一所十元可得

天津遼寧水災急振會有獎慈善券破天荒大獎品

本會自發起救濟遼西水災以來已在綏中盤山新民等處共設粥廠六處遼去棉衣三萬七千餘套（內有上海代募一萬套）現因陝災奇重而天津市慈善聯合會亦請撥款分配股經大會議決由天津市政府備案核准此次發行有獎慈善券所得券價按三份分配遼災陝災及本市慈善聯合委員會各一份獎品是最宏壯最華麗的樓房二十所陝西元錢就有得了一所樓房的希望不但是得了獎並且救了遼西災區的同胞和本市的貧苦難民好善諸君曷興乎來欲知詳章請君下列各條

（一）獎品　大洋房二十所坐落天津英租界……[illegible]

（二）[illegible]

（三）[illegible]……二獎得第二號樓房以此類推

（四）開獎日期及地點　開獎日期定於本年五月一日地點在英租界戈登堂屆時特請本市公正紳商蒞臨監督以昭大公

（五）獎券代銷處　天津庸報大公報商報民報益世報中原公司儲蓄部盛錫福三友實業社中外各大商號

（六）得獎號碼　在各報紙披露

（七）（八）領獎手續　凡得獎者由天津鹽業銀行代交獎品並無費用　總發行處暫假英租界廣東路一八四號利濟公司樓上

安康益嗣丸 OKASA

請君問自己

果有下列各症之一否、有之、惟有速服此藥、

(一)神經衰弱
(二)晨興身體疲懶
(三)腰疼背痛
(四)四肢無力頻頻顫動
(五)頭暈目眩沉悶脹疼
(六)稍稍動作便覺倦乏
(七)容色枯乾晦暗黃老
(八)偶行快步心跳不已
(九)遇事健忘記憶薄弱
(十)視線不明眼目昏花
(十一)夜眠不安亂夢顛倒
(十二)新傷癆瘵羸弱不倒
(十三)消極怠惰不喜動作
(十四)腎虧虛弱子嗣無望
(十五)腸胃消化力不良
(十六)心悸膽怯無勇敢進取心
(十七)稍用思想即困倦欲睡
(十八)百病叢生心神不舒

此丸爲德國著名醫學博士廖虎生氏實驗發明、爲補品中之最新最佳製、歷經各國名醫保證、世界唯一神藥、宜老宜少、四時宜服、藥分男用女用二種、大盒百粒裝洋十二元、小盒四十粒洋六元、世界各大商埠、均有發售、遠東獨家經理上海博物院路廿號**德商高吉洋行** 如蒙函購、郵匯最便、當班回件、決不遲悞、說明書、醫師保證書、函索即奉、

牙科大夫 **郎敬衡返津啓事**

鄙人前於二月十九日因公離津、所有義租界法租界兩處醫寓時均委副手代診、鄙人於三月十五日返津、凡各界前經敝處副手代診及鑲補者如有欠精之處、務請在本月內駕臨、必親手重爲診鑲、不另收費 郎敬衡啓

醫寓義界三馬路十七號電話四〇四八九 法界天祥東門對過裕華里十三號電話三一一六九

天津英租界小白樓 **德慶恆**綢布洋裝**商店新批**

洗晒不退 本質堅固 顏色鮮明 譽滿全球

高麗布數百餘疋

敝號自登報之日起內外埠函寄樣本共百餘件銷貨達三百餘疋現存貨顏色尚全望貴客從速購買勿失良機

特備樣本函索即寄 電話三局一六七一

郭定森律師地產部廣告

本律師受當事人委託標賣下列各房地如有願意投買者請至本事務所地產部索取標賣章程按照下開最低價額及開標期限分別投標此佈

一天津英租界榮市地計十四畝三分七厘每畝最低價銀八千兩
一天津城內龍亭街房地計地一畝七分五厘一毫二絲五忽住房大小四十六間最低價洋一萬八千元
一天津城內雙井街房地計地一畝九分一厘九毫八絲住房大小五十八間最低價洋一萬八千元
一天津鼓樓北房地計地三畝四分八厘零八絲住房大小六十八間最低價洋二萬六千元
一天津北馬路房地計地六分二厘五毫二絲二忽樓平房共三十五間最低價洋一萬五千元

開標日期 本年五月四日 英租界敦厚里一號 N

仙宮新式燙髮

本店設備精巧嚴選技師承各界熱誠光顧燙髮者尤見擁擠近特從滬上加聘燙髮名手數位手藝尤高能燙新式髮樣極多

燙短髮一元 燙齊髮一元二角 男女理髮六角

法租界馬家口基泰大樓電話三三一〇七 N

靈子術醫院通告

靈子術能治病矯癖強健心身與補助天然自愈之醫術及倚賴心理之精神術催眠術祝由科等不同蓋靈子爲生命之原靈子衰弱則疾病叢生用靈子術治療即是正本清源無論何症皆能應手減除其理極明本會靈子術醫院曾治愈腦充血肺結核胃腸肝腎及傳染病男婦內外疑症惡癖嗜好不育等疾者人無算效定每日上午九時至三時門診餘時出診遠隔治療地無遠邇隨時均可商請施術此外本會靈學講授院爲普及靈的福利救濟一般病苦及生活問題不能解決之同胞計特開免費靈醫速成班招男女生二百名現已開學願詩者可摒斑詳章函索附郵二分即寄天津日租界吉野街北口中國靈學公會事務處啟 N

本堂開幕紀念國曆四月五日起

減價 四星期

天津法租界梨棧估衣街路北 **樂仁堂**樂家**老藥舖謹啓** N

津市新聞

提倡造林預防水旱災
各界舉行植樹典禮
到省市當局各團體學校代表千餘人
禮畢植樹共植八百餘株

河北省農礦廳、於昨日上午十時、在本市新車站東省立第一農事試驗場、舉行總理逝世六週年紀念植樹典禮、各機關各學校、均休假一日、派員參加、茲將昨日大會詳情、略誌於左、

會場佈置參加人物

昨日參加典禮者、有省府主席王樹常、省府各廳長委員、津市長張學銘、市整委劉宸章、省整委鄭國材李嗣璁、及各機關各學校代表、共約千餘人、主席台位北向南、台正中懸總理遺像、兩旁交叉黨國旗、總理遺像上掛布製標語、上書「總理逝世六週年植樹紀念」台外懸「實現造林政策」「倡導植樹利益」布聯、會場入口、爲各界來賓簽到處、十時正式開會、

王主席首致開會詞

由王樹常主席、開會如儀後、主席首致開會詞、略謂今日補行總理六週年紀念禮、總理逝世、本在三月十二日、南方氣候較早、所以三月十二紀念日可以植樹、北方氣候較遲、所以今日纔補行紀念、就借這植樹來紀念總理、既是紀念總理的、自當遵奉總理的遺教、總理的民生主義內、曾講過防止水災及預防旱災治本的方法、就是要大規模的種植森林、因爲森林可以吸收地下的水量、和調節空氣中的水分、不但可以護隄防災、而且可以植材生利、對於一般社會及個人康健上、均有莫大的利益、就是先賢孟子也一再的說五畝之宅、樹之以桑、斧斤以時入山林、材木不可勝用等等的話、可見當時重視林業、爲農家副產、和注意保護林業的政策了、我河北地方人民、對於林業向來不甚注意、以致大好平原、樹木缺乏、亟應竭力倡導、爲十年樹木之計、倘能家家植樹、俾林木繁茂、不但可以調節水旱、實在也是一種生利的事業、今天雖是循例植樹、然而意義很大、望大家恪遵總理遺教、努力的提倡造林、不要輕視此事、是所切盼、

農礦廳設施與希望

王主席致詞畢、即由農礦廳長何玉芳報告開會意義、及農礦廳對於造林之設施與希望、原詞如下、今日舉行總理逝世六週年紀念植樹、承各界蒞臨指導、對於今日植樹當有深刻之紀念、玉芳趁此機會、謹將今天植樹之原因、河北省亟宜造林之關係、以及農礦廳對於造林之設施與希望、茲特分別向大家略爲報告、㈠本日舉行紀念植樹之原因、總理逝世、本在三月十二日、按中央規定、應於同日舉行植樹、用資紀念、但河北氣候較寒、倘於是時實行植樹、難望成活、嗣經省政府委員會議決、三月十二日舉行總理逝世六週年紀念典禮、以四月六日、實行紀念植樹、以期種植之後、易於成林、此本日舉行紀念植樹之原因也、㈡河北亟宜造林之關係、按植樹造林、可以培植木材、調和氣候、裨益衛生、堅固土壤、便利畜牧、抵禦風砂、增進風景、以及防止水旱之災、種種利益、關係甚大、提倡植樹、固屬目前切要之圖、惟在河北省尤爲特別重要、良以河北近數十年來、水旱頻仍、民不聊生、其主要原因、即在本省西北兩部山地、盡屬童禿、一遇大雨、沿河立行泛濫、故造林在河北爲刻不容緩之惟一要政、㈢農礦廳對於造林現在之設施、農礦廳鑒於河北亟應造林之必要、曾在沿山四十餘縣、劃爲五個造林區、設立林務局五處、其設局目的、即在沿山育苗造林、第一林務局設在興隆縣、以興隆、遵化、豐潤、遷安、灤縣、昌黎、撫寧、臨榆、盧龍等九縣爲造林區域、第二林務局、設在易縣、以易縣、淶源、淶水、涿縣、房山、宛平、滿城、完縣、唐縣等九縣爲造林區域、第三林務局、設在昌平縣、以昌平、懷柔、順義、密雲、平谷、薊縣等六縣爲造林區域、第四林務局設在獲鹿縣、以獲鹿、元氏、井陘、平山、靈壽、行唐、新樂、曲陽、阜平等九縣爲造林區域、第五林務局設在邢台縣、以邢台、內邱、臨城、贊皇、沙河、永年、邯鄲、磁縣等八縣爲造林區域、每局各設苗圃三處或四處、每處面積擬定百畝、現正在籌備育苗、預定三年以內一面培養苗木、一面調查荒山、三年之後、苗既育成、地亦籌妥、實行造林、當易着手、復在北平地方設立中山林場一處、面積三百餘畝、現已多半成林、此農礦廳對於河北造林直接辦理之大概情形也、至河北一百三十縣內、每縣至少設苗圃一處、面積至少十畝、共計一百零五縣、不無相當成績、惟若專恃官家造林、恐難普遍、復經農礦廳擬定河北省荒山造林條例、及公私林木保護規則等、均次第公布施行、此農礦廳對於各縣造林督促辦理之大概情形也、㈣農礦廳對於造林將來之希望、語云十年樹木、蓋林業爲一種含有繼續性之生產事業、必須有不斷的努力、乃能收林業建設之功、享林業無窮之利、據上年調查報告、河北各縣苗圃現存苗木三百一十八萬二千九百零五株、各縣呈報官家提倡所植樹株成活者、一千二百三十六萬八千九百三十六株、其數目較前年增加幾倍、由此繼長增高、前途正可未量、尤望各界贊助、民衆協力、公林以外、遍造私林、縣設苗圃以外、遍造區設苗圃、鄉設苗圃、務求人人注意造林、時時努力造林、則河北水旱問題、可永遠解決、亦同時解決、即物質建設問題、今日爲舉行紀念植樹式、各界均熱烈參加、希望各界諸君、本今日之熱忱、時時刻刻提倡造林、時時刻刻努力建設林業、河北特此之不幸、亦國家之福也、

省整委鄭國材演說

次由省黨部整委鄭國材演說、略謂、今省農礦廳舉行擴大植樹典禮、本人得參與盛會、不勝榮幸、造林一事、關係國家強盛、總理生前、曾將造林列入七項建設之一、查民生之衣、食、住、行、育、樂、及生產事業、莫不與森林發生直接或間接關係、例如吾人植樹、年久成林、可藉林乘涼、遊步消遣、中國荒地之大、人數之衆、非外國所能及、全國四萬萬同胞、倘能從事造林運動、開闢荒地、將來於國於民、均能爲經濟上莫大之援助、惟造林責任、人人應担負起來、希望各界民衆、努力培植、則達到物質建設成功云云、

市整委劉宸章演說

再次由市整委劉宸章演說、略謂、中國地面之大、世人皆知、惟荒地到處皆是、此皆民衆不知造林之故、造林可轉移文化風氣、年來東北移民開墾、即因東省樹林多、人民謀生甚易、西北數省、遍野荒涼、民生日蹙、此皆不知造林之故也、此後希望各界努力造林、並加意保護、庶森林日見暢盛云云、

主席市長躬親植樹

繼各界均赴空場植樹、省府主席王樹常省整委與津市長、各廳長委員、均各手植一株、樹旁標誌各人姓名、其他工商學報各界、亦分別按照規定秩序、每界各植一行、至十二時許方畢、聞共植樹秧八百餘株云、

臧啓芳今日返哈
各團體到站歡送

前識理市長臧啓芳、以事已交待完畢、擬今日(七日)下午十一時餘、乘北寧路車赴哈、假道遼寧、謁見張副司令、報告一切、稍行延擱、即行返任、本市商會及八區街長暨各團體等、均擬屆時赴站歡送云、

于學忠來津
勾留一二日即赴平
王張設讌爲于洗塵

平津衛戍司令于學忠、上月由平赴瀋、茲已公畢、於前晚十時二十分由瀋抵津、王主席張市長、均赴車站迎接、即下榻河北地緯路省府公餘俱樂部休息、昨午王主席、張市長、在公餘俱樂部、邀請省市當局作陪、爲于氏洗塵、聞于在津勾留一二日、即赴平云、

津海關焚土（上爲東北社津社攝、下爲鼎章攝）

水潮調解中
總水管昨出漏
水量一時減少旋即修竣
公司股東同情工人

濟安自來水公司工潮、昨日仍未簽約、工會代表、亦未赴市府、靜候公司董事部之如何答覆、惟昨日(七日)上午十一時半、小西關千福寺東十六吋口徑之總水管、因年久鉛口腐爛、發生出漏情事、經工會方面得悉、以此時似不宜發生任何事故、以免誤會、當派會員三十餘人(內有一部份係機器部工友)一致動手、創土完畢、即積極修理、故當時全市水量、突然減少、至十二時半、已完全修竣、水量如常、惟本市各水舖等、不明眞相、紛紛赴會詢問、該會除分別答復外、旋即用電話分別報告市政府、市黨部、社會局、公安局等處、說明經過事實、又工會昨接濟安公司股東富煥卿來函、表示同情、於必要時、可以犧牲個人權利、予以援助、文云、天津濟安自來水公司職工會諸同志均鑒、頃讀河北省開灤礦業總工會爲援助天津濟安自來水公司工友宣言、指示英帝國主義壓迫工人情形、甚爲憤慨、此次諸同志以合理而有紀律的要求、實行怠工、促彼覺悟、僕爲欽佩、鄙人忝爲股東一份子、與諸同志主張一致、力爲後盾、期達解放工人之美滿結果、至必要時、情願犧牲一切、充分援助、惟望努力奮鬥、堅持到底、爲工界爭自由、謀平等、是爲至盼云、

津海關監督公署
昨晨焚燬毒品
煙土百餘斤頃刻化灰塵

津海關監督公署常關東站分局、於去年九月十八日、查獲王鳴山所藏煙土、及本年三月十五日、於北甯車到津時、在行李包裹內、又查獲之多量煙土、特於昨日(六日)午前十時、假北甯鐵路局東車站建築之焚土爐灶、實行焚燬、會場門首、紮有綵坊一座、場內搭席棚一座、焚爐則早已升火預備、計煙土三包、上均有海關之封條、計到有海關監督公署幫辦曹棹岩、稅務司黎紀德(英人)稽查芠茂森(英人)市府代表張勛義、省政府代表張用恒、衛生局代表馬濤恩、工務局代表李瑛、財政總署代表…特別一區劉春光、特別三區孫鳳熙、法院代表及其他各機關代表等共約三十餘人、並未舉行若何之儀式、十時許、先將三大包煙土秤量、計兩小包、一重六十二斤、一重六十三斤、共一百二十五斤、其一大包重二十九斤、秤畢、即啓封開包、各小包多數均係原封、上有眞正大如板及某處收等字樣、將所有煙土攝影後、即投爐焚燒、並加石油食鹽等、以助火勢、焚畢、各監視員及各機關代表全體攝影後散會、

華商體育賽馬會
春賽第四日成績
搖彩得洋最多六三二一元

昨日下午一時、華商體育賽馬會在南開馬場舉行第四日春季正賽、天氣較前兩日寒冷、微有風沙、觀衆千餘人、是日共賽十二次、茲將每次比賽成績擇要誌下、第一次、河東賽、路程七法郎、成績一分五十五秒二、頭馬亞喜、重一五二磅、馬師李大星、第二次、騎馬員賽、路程一里二五、成績二分四十四秒、頭馬南海、重一四七磅、馬師王槐人、第三次、新馬讓量賽、路程一里二五、成績二分四十三秒、頭馬鷹琳二、重一六二磅、馬師王子香、第四次、進步賽、路程五法郎、成績一分十五秒四、頭馬申駿、重一五五磅、馬師丁培南、第五次、馬家口賽、路程一里半、成績三分十七秒四、頭馬榮華將軍、重一五〇磅、馬師陳文楚、第六次、三義莊賽、路程一里、成績二分八秒二、頭馬黃天覇、重一四九磅、馬師丁培南、第七次、春季讓量賽、路程一里二五、成績二分卅八秒一、頭馬翡琳、重一五六磅、馬師王子香、第八次、搖會馬香賓賽、路程一里二五、成績二分四十八秒、馬師魏靜、第九次、短力賽、路程半里、成績六十秒、頭馬第一、重一五二磅、馬師王子香、第十次、海光寺賽、路程七法郎、成績一分四十八秒二、頭馬金單位、重一五八磅、馬師李大星、第十一次、東馬路賽、路程五法郎、成績一分十五秒、頭馬元妙觀、重一四九磅、馬師丁培南、第十二次、馬夫賽、路程一里二五、成績二分四十三秒四、頭馬黑夜成、重一五二磅、馬師馬夫、頭獎以第二賽得洋最多、計五元得洋七十二元五角、二元得洋三十一元一角、馬位以四次賽第三馬得洋二十一元七角爲最多云、

銀行
現凡持票人除向下列各地四行準備庫並得向各地鹽業金城大陸及本行隨時兌現
上海準備庫四川路六十八號 漢口分庫四民街四十五號 天津分庫英中街六十七號 北平分庫宮北大街 東交民巷鹽業大樓

金銀行
中華民國) 香港 廣東 上海 漢口 青島 北平 牛莊 大連 奉天 開原 長春 哈爾濱等處其餘各口岸亦均有代辦之家專辦各處電匯收存華洋銀兩以及放貸押匯等事利息公道資本充足久爲中外仕商諸公所推信
天津分行地址 英租界中街
本行電話 三一一五五 三一一四四 三〇一八四 三〇五六八 三一一二五
晚用電話 三一一四四
天津分行啓

萬國儲蓄會

西歷一九三一年三月份在滬開標電碼

第二特獎 一一七三八 一八五四一 號得洋 五萬元 四千零三十四元 （天津及遼寧儲戶合得）

天津儲戶得獎列下

二千元獎	三百元獎	二百元獎	一百元獎
九三二三	二六五四六	一七四四一	一五九七
一九三七九	六四六一三	六六八六一	一五九四八
五二〇〇二		一〇七五九一	四八六一九
一二〇三二		一九七四八	二一〇二
四五二〇九		六七七四九	一七四八九
六二八五四		三七七九五	八一六九七
一四三四三		七〇〇九六	一〇四五七
四八九六四			二七七四二

末獎 九字

九綸綢緞莊

法租界梨棧大馬路

本莊本屆減價期內請主顧惠臨參觀最近新出品陳列甚多以供仕女界應時衣料之需要

應時新到衣料

春節 大減價 四十天

國歷三月十五日起

請用先施虎牌**花露水**

氣味馥郁 醒腦辟穢 消毒止癢 袪風解熱 際此夏令日用必需之佳品也

總批發所天津東馬路 各埠洋廣號均有出售 (華)

遊藝

本欄歡迎戲劇電影以及關於其他一切游藝文字惟須有新聞性稍涉批評者爲最宜一經登出酌致薄酬

戲劇職業化的必要
並不是一種業餘的事業
（彥祥）

在洪深先生替我寫的「戲劇概論」的序文中，對於愛美的戲劇和職業的戲劇，曾有過這樣的意見，他以爲——

㈠愛美的戲劇者的目的是在於藝術，職業的戲劇者目的在于賺錢，

㈡愛美的劇職者祇求藝術優美，情願犧牲了金錢去做各種試驗，這種精神是那些怕虧本、不肯冒險本職業戲劇者所沒有的，

㈢一般從事於別的藝術者——（如詩人，音樂家，繪畫家）——不屑爲了金錢而參加戲劇，這些藝術者，唯有在愛美的劇團中可以請到。

㈣歐美許多偉大的戲劇家都是愛美的戲劇者的出身，

這些意見都是很確切的，從藝術的立場上來考察歐美的戲劇界，職業的之不如愛美的，那是無容諱言的事實，然而在中國，現在是急切地需要着戲劇職業化的實現，這意思並不是說藝術可以必需視，而是有着很重要的意義與理由的。

我覺得中國戲劇運動之所以不能突飛地進展，劇藝之所以不能普遍地得着一般人的認識，與戲劇不能職業化實在有着聯繫的關係，愛美的戲劇的口號已經喊了幾年，愛美的劇團的組織逐漸地在增加，同志們也是各盡所能地努力着，然而意外地，我們並沒有獲得我們的努力所應有的成績，爲什麼會這樣呢，大家都覺得奇怪。

一切事業要成爲一種運動，必須有一個目標，沒有目標，便沒有途徑可尋，不過只有目標，未必能完成運動，還需要不斷的努力，戲劇運動也不是例外，中國雖有不少有志於戲劇的人，對於戲劇不僅有着理想的目標，而且確是努力地向前進的，然而他們不過努力而已，却來嘗「不斷的」努力，因此他們永遠只有理想，理想不能實現，

我們應該知道，從事戲劇與從事其他文藝的不同之所在，戲劇是一種特殊的藝術，這藝術不是表演，也不是劇本，不是佈景，也不是音樂，牠包括着一切由這些東西組成的原素，動作是表演的技術，對話是劇本的主體，線條與色彩是佈景的要素，節奏是音樂的本質，這些原素，沒有一種是可以缺少了而依然成爲戲劇（這自然是就一般而言）因此在劇場中需要演劇者，需要編劇家，需要佈景師，也需要音樂家，比較別的藝術創作是繁複得多多了，一個劇本由紙上介紹到舞臺上，其間是要費去幾許的時間，幾許人的心力，而結果在金錢上還要有若干的損失，從事於戲劇的人爲了他的工作，也許情願犧牲一點，然而環境的限制使他們不能不斷的努力，那也是應該予以原諒的。

一個做着無論什麼職業的人，他可以在他的業餘從事其他的藝術的創作，而不影響到他的職業，做書記的也可以寫小說，當教員的可以繪畫，然而從事戲劇的人却沒有這種便利，常決定了要排演一齣戲的時候，每個人都得荒疏了自己的固有的工作，來籌畫進行，記得去年曾經有某學校禁止過學生偷演劇，理由是學生因致力於演劇而曠課太多，但是我們沒有聽見過有禁止學生吟詩，寫小說或彈批霞娜的，我的朋友朱君去年夏天因排「文舅舅」一劇，荒疏了公事，被公司革職，這也是其他的文藝者所不會有的不幸事件。

於是所謂劇運，便有了下列的兩種現象，

㈠演劇的舉行多半是在暑假或寒假中，因爲劇運的份子多半是學校的教員或學生，在這期間，他們比較是閑空的，

㈡戲劇份子或是失業的青年，因爲他們可以沒有牽制，但是他們限於經濟，不能有較大規模的公演，而且也不能常常地公演，

由於前者，戲劇運動祇成了一種業餘的事業，由於後者，戲劇運動不能迅速地進展。

因此爲了未來的中國劇運計，戲劇實在有使牠成爲「職業的」必要，這樣，從事於戲劇運動的人，可以毫無顧慮地專心於他的工作，以完成。

至於職業的戲劇是不會如洪深先生前面所說的話，在目前的中國，我以爲是不成問題的，因爲愛美的戲劇雖已有相當的歷史，究竟還未十分普遍，職業的戲劇在名義上是成了對抗的名稱，實際上還是需要過去的一般愛美的戲劇家來領導，來指示，爲了維持這職業的永久起見，也許是要商業化一點，然而這決不是說，目的在於營利便拋棄了藝術。

戲劇職業化決不是促成戲劇墮落的事，過去的文明戲之所以不名譽，其故不在於是職業的，而是因爲文明戲的本身根本要不得。

有志於劇運的同志們，且不要喊什麼口號，劇運是要實地幹的，那麼讓我們先來計畫第一步工作，實現——職業的戲劇。　三，二一，

意國影片情況
影片質量竟不及我國　全國只有一部有聲片

意大利物質之文明，人皆熟知，可是電影事業，却很幼稚，有聲片更不必論了，統計去年有聲對白影片的出品，全國祇有一部罷了，中國的電影事業，數年以來，社會人士都說沒甚進步，現在總算出了一張歌女紅牡丹哄動全滬，的確博得不少美譽，並且對白和歌唱，雖比不上舶來品，到還清晰可聽呢，我前天在新光大戲院看戲，旁邊正巧坐了一位剛從意大利來的商人，法國語說得非常流利，當時同他攀談，我偶然問起他意國的有聲對白片，他搖搖頭說道，恐怕還比不上歌女紅牡丹呢，意想不到一個政治經濟落伍國的國民，今天却還能夠在意國人的面前揚眉吐氣呢，這亦許是本國電影界努力的結果罷，

前讀外報所載意大利有聲對白影片的消息，說是在三個月以前，意國地方，不但沒有本國語有聲對白的影片，而且其他各國對白的影片，亦從沒有開映過，因爲他們的政府，對於外國影片，檢查極嚴，凡是非本國語的對白影片，一律不准在意國境內開映，其中雖然有得到內務部的特許開映執照，但爲數究屬很少，現在意國境內各處所映的片子，要推美國，德俄次之，則美國大影片公司，如美高米福斯，派拉蒙等，爲發展營業計，正想僱用意國演員，攝製意國語的對白影片，查意國人自己經營影片事業的公司，其範圍較大的，祇有羅馬城的西納斯，但獨在美國影片商手腕之下，要想去發展一下，無形之中，終不免有些牽制罷，（大鹽）

聲片的將來（三）
葛萊談話

「美國學校將會用聽和視的制度來施教，我深信不出十年，這教學法之改革便可實現，這並非指廢棄書籍，或謂思想全是背理的，我意是指拿入學校的科學表演影片，以補助現在學校的教學法，

「我相信「林肯」影片，全以歷史實實作背景的，適應於明日之學校，假如今日之歷史書籍一般的演行，歷史書籍是極乏味的，到現在教育家和歷史家，已感覺到將教材表演之必要，我想他們是由影片那裏學來的」。

葛氏確說那純正戲劇化的歷史影片，是與時代存在的，可是新現代的娛樂戲劇，除非是有真實的時代性的，不久便要埋沒了」（完）

社會人事

大羅天古物展覽會盛況一般

本市日界大羅天遊園，自改組古物陳列場以來，每日遊人極衆，最近該場主人爲招徠顧客起見，特招聘舊都古董家數十處到場陳列，由三月廿四日起，展覽一十天，所有歷代名人字畫古玩珍寶甚多，琳瑯滿目美不勝收，每日中外人士前往參觀者，接應不暇，聞所定價格極廉，期限祇有六天，

時人行蹤

五日　郭恩海，由津下午慢車去平，王守忠，李壽金，均由津下午快車去平，臧啟芳，由北平晚快車來津，于學忠楊以德，均由遼寧晚快車來津，湯爾和，羅文幹均由北平晚浦車來津去遼寧。

六日　梁兆濟，由津早快車去平，汪士元，由北平上午快車來津，

華芳牌香烟

此像圓形掉換券圖樣

香烟中一鳴驚人之新出品

質味之妙無出其右

留存掉換券

華芳牌香烟內掉換券可以掉換名坤伶潘雪艷女士芳影

五十支裝每聽內附圓形券一張。拾支裝每包內附長方券一張。

此像長方掉換券圖樣

陳慎修堂爲邱氏脫離家屬關係緊要聲明

邱氏現經與本堂脫離家屬關係於二十年三月廿七日訂立脫離字據茲將該字據登報嗣後彼此永斷葛藤各不相擾特此聲明

立脫離關係字據人邱氏前因家長陳祝齡被綁失踪杳無消息致受人蠱惑訴請法院確認身分現在該案一二兩審均已敗訴追悔莫及情願撤回第三審上訴與陳府脫離家屬關係嗣後彼此永斷葛藤各不相擾邱氏既不能參與陳府諸事而陳府對於邱氏以後行動亦不過問并簽具撤回上訴狀由陳府代遞此係雙方同意商定各無反悔特立字據存證

立字據人邱李貞　二十年三月廿七日　P

美豐洋行對汽車主顧緊要聲明

啓者本埠南市慎益大街美豐商行經理王恩祥向爲敝行分銷處專銷真正福特汽車零件推近查該行私運假冒福特零件銷售魚目混珠欺騙顧客倘不細察購去用之必損壞機器業經敝行查明有關汽車零件請駕臨法中街本行或南馬路代銷處豐記商行購配竭誠歡迎免受欺騙特此鄭重聲明務希注意爲荷

法中街美豐洋行汽車部啓

◆看重自己腦袋

穿了國貨西裝，就應當戴國貨帽子，千萬不要把自己好好一個腦袋，去做外國帽子的架子！

二二二自由呢做西裝制服的好材料

三友實業社天津發行所

門市部　郵售部　法租界光明社對過

（營業時間上午九點起至下午十時止）　P

穩當　冒險

（積少成多）將本求利，雖屬穩妥，然只能博得少許利息，不能有鉅大之希望。（以少博多）購買香濱彩票，萬一得中，希望固大，倘使不中，分文不能收回。故穩當的！無大希望，冒險的，不甚穩當。欲求兩全其美，惟有中法儲蓄會的有獎儲蓄，非但每月開獎，大有希望，而且將來期滿，原本如數退回，可分紅利。按現在來說，每月提獎總數，已達到五萬餘元，頭，二，三，四，五等獎，已各增至七個之多，前途發展，尚在日進無疆，有志儲蓄諸君，盍早入會。

中法儲蓄會天津總分會

法租界馬家口

天津佛教研究會慈善部啓事

本會特聘中醫何蓉鏡大夫施診　凡依照後列時間來會求診者一律施診惟請求出診者酌收醫資茲將診斷時間及地址列左

時間　上午九時至十二時　地址　日租界芙蓉街西松島街　電話二零九七七

附出診例　會員一元　非會員四元　P

六代儒醫　治溫聖手　一劑回生　許鹿苹

予病溫不救聞許公治溫已活百人寓國民飯店漏夜請診一劑回生登報告世之同病者　天津福蔭里通聚增皮貨莊任法公鳴謝

法學博士　賴錕律師事務所

天津英租界四三號貴厚里二號　宅電話三〇九八八　北平西安門酒醋局十號電話西二二一四

新華信託儲蓄銀行

自二月二十日起至四月二十日止

開幕紀念儲蓄　月息一分　限期一年

＝天津法租界中街

代收處

中國銀行　天津分行　法界八號路　及　北馬路辦事處　大胡同辦事處　金湯路辦事處　小白樓辦事處　旭街辦事處　梨棧辦事處

交通銀行　天津分行　法界四號路　及　北馬路兌換所

麥邊洋行飛人牌月魚牌三星白蘭地酒廣告

啓者本行飛人三星白蘭地酒荷蒙各界歡迎推銷增廣用特酬謝顧客起見如買飛人牌一箱隨送酒[illegible]

大陸銀行

股本五百萬元　公積金一百八十萬元

營業　經營商業銀行一切業務兼營儲蓄信託貨棧保管等附業

總分行　天津北平濟南青島哈爾濱上海漢口南京無錫杭州

分類廣告

排列整齊　眉目分清　費錢既少　效力特大　啓事聲明　遺失徵求　房屋租售　招請待聘　一切雜事

發明新　性寶丹

清宮秘方種子奇藥　一種外擦藥

腎之恒情也今本人生特研究一種子尤其特長每瓶洋三元外埠加二角　係前清宮禁之秘方其治陽痿能物起堅持耐久興奮並不同

陽痿一症醫治頗難患者用藥尤宜謹慎近來市上所售中西各藥皆內服者無論其效力好否難使諸君信任實因於生命有危險的關係故不肯輕易試用此藥

代售　新成票行　天津法租界新新戲院旁

栢蘭氏拍賣行

拍賣廣告

啓者敝行受任開灤礦務總局副總辦英人章理氏君之委託擬定於國歷四月九日（即星期四）早十句鐘在英租界馬廠道德琳一房號內舉行公共拍賣成堂上等客廳臥房飯廳沐浴室並廚房傢俱等古玩玉器細磁珍貴物品等詳細目錄請閱本報小廣告欄內爲盼　電話三一二八一七號　特別一區中街十一號對過起士林洋點心舖

栢蘭氏拍賣行啓　C

贈送喜壽官禮者注意

今有大內雕花戲臺一座高方兩丈有餘構造精巧雕工異常絕倫無匹拆搭隨意價值約萬餘金今特減價只售兩千七百五十圓北京西城府第自用或送官禮最爲合宜相片印就如有用者乞訊天津城內二道街興貨凡閣宅赴京看貨可也本津電話五局二二八五號　本主人于治沿接洽　具　C

萬利牌自磨保險剃刀

盒內有刀三片皮帶一條

用萬利牌保險剃刀剃鬚定能使君十分滿意

請即向代售處購一萬利牌99號剃刀君將驚其價廉而物美也

本外埠各大藥房洋廣貨店百貨公司均有出售

義德洋行獨家經理　法界廿二號路十九號　電話三九一一

天津法租界盛錫福帽莊

啓者本莊備妥大批新式粗細毡帽紗帽小帽美麗坤帽三羊襪子各種新式草帽共二十餘萬件各貨批發零售價目特別第一便宜歡迎各處惠顧現備妥北平名勝五彩風景門市部隨貨奉送　P

北中公司啓事

本公司在華北獨家經理地球牌線軸此線勁力結實家庭及工廠用之俱甚相宜定價特廉華北各處有意承銷或批買者均甚歡迎

總批發處設在天津法租界盛錫福帽莊總號出進口部內

電話三局零七八六　電報掛號一六二一八　P

體育

提高籃球技術⋯本報貢獻之二

美國各大學籃球新戰略(二)

自一九三〇年到一九三一年

陳樂橋譯

圖線之解釋
㊀代表左鋒
㊁代表右鋒
㊂代表中鋒
㊃代表左衛
㊄代表右衛
——→代表傳球的路線
—|—→代表球員帶球跑路線
……→代表球員跑路線

(七)斯丹福大學進攻方略

第七圖到第九圖為斯丹福大學進攻方略

第七圖

說明：四傳給五、五傳給在邊線上的二、二把球傳給中間的三、就再向前跑、三再給他射籃、

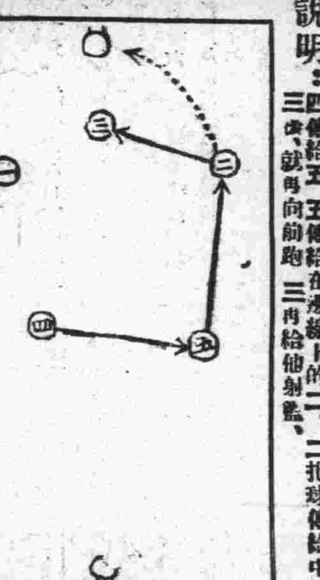

第八圖

說明：此圖注重遠遞、五給四、四給在邊線的一、一即給三、此時一向籃下跑、以便三再傳給他、

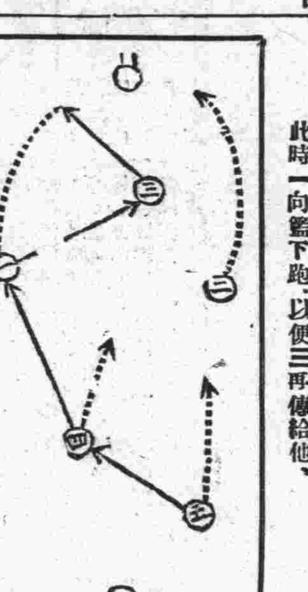

國際足球決戰之一幕

英國隊保持愛羅鼎

結果六比二戰敗俄國隊

國際愛羅鼎足球決賽、前日既戰成和局、昨日下午三時一刻重作比賽、由夫勞斯提任裁判、是日觀衆甚多、但戰情則已與昨日迥不相同、英國隊聯絡之佳、實足令人驚奇、在上半時內、俄隊猛攻雖甚劇烈、造成一二之和局、後半時、英隊合作力頓長、前鋒如入無人之境、直殺得馬薩可夫無法抵禦、以一比五大敗、總結果六比二、英國隊保持一九二零至一九三一年之愛羅鼎、今將昨日雙方出場隊員列下、

英國隊
司徒瑞士
彼瑞思　關彼得
柯克　底瓊思　德立瑞
傑米威士　哈瓊士　哈特彼得　何威得

俄國隊
馬司肯爲路夫　得夫瑞得
馬薩可夫　馬濠托夫　維士維基
維加底們可夫　路立底瑞維甘去　非格瑞治　屈歐立金　馬維昔夫

萬國籃球賽竣事

冠軍開灤亞軍黑白第三新同及美兵

昨開灤隊棄權黑白隊得勝

萬國籃球第二十四次比賽、昨日由五時半起始、在美兵營舉行、是日循定之秩序、本為匯同對銀行及開灤對黑白、後因故又將秩序顛倒、將黑白對開灤之比賽移前、屆時開灤逾十五分鐘未到、遂作為棄權、認為黑白隊獲勝、按是日為最後一次賽、由以前之成績觀之、黑白如今晚再為開灤所敗、即當與十五連及新同同居第二名、但是晚開灤棄權、黑白即獲第二名、而美兵及新同即退居第三位、因此故、美兵皆憤憤不平、實出於不得已、後衛招壽昌已調去秦皇島、右鋒于敬純腿部傷筋、雖於行走、中將于敬孝足亦損傷、該隊勢難以二人應戰云、觀此可知開灤之棄權、實出於不得已之舉、但是日裁判員陸培年君云、該隊棄權十五連指導麥克樂、甚至謂下次不再與開灤作比賽、但據開灤隊時不到場、實對於運動員精神有損、遂提交委員會討論、結果如何、尚不可知、六時半之滙同戰銀行、屆時銀行祇到一人、亦棄權、滙文獲勝、今將據本報統計以前之成績、列之如下、

第一　開灤
第二　黑白
第三　新同　十五連

老西開各租界

中小學籃球賽

中學組七校參加　小學組四校與會

定十一日起賽

老西開各租界體育促進會、於昨日開執行委員會議、計到者委員長郭蔭軒、籃球股委員孫學禮、私商以年邵、及其他各員、於五時二十分開會、由委員長主席、報告該區之體育促進會正積極進行、今特招集此會、討論小學中學籃球賽、是否先期舉行、即由全體委員通過、於四月十一日(星期六)下午二時半舉行、並於是日招集參加之各校代表隊攝影、以留紀念、計報名參加中學組、有商專、樹人、西開、廣東、嘉商、私商、晨光等七校、小學組計西開、廣東、培才、浙江四校、定於四月九日在西開本校舉行代表會、以定比賽次序、今將該會之規則及比賽之時日、並職員表列左、

各租界老西開體育聯合會舉行廿年春季中小學籃球比賽會職員表

總幹事　郭蔭軒　孫學禮
總務股　郭蔭軒　胡世榮
評判股　孫懋相　陳雲章
記錄股　刁培樹　屈利亞女士
獎品股　吉俠章
招待股　穆藕汀　張元芳女士
交際股　陳年邵　許靜女士
闞祖印女士

【又訊】該會定九日下午四時招待新聞界、原函如下、敬啟者、敝會於四月十一日舉行中小學籃球比賽會、素諗貴報提倡體育、不遺餘力、茲定于四月九日下午四點假西開學校招待各報記者、屆時敬祈涖會指導一切、藉匡不逮、是所至盼、此致、庸報館、

天津各租界老西開學校教育聯合體育會促進會舉行之中小學籃球賽之規則暨比賽之時日、

㊀比賽規則　完全採用一九三〇年至一九三一年之萬國籃球比賽之規則、
㊁比賽日期與時間　每星期二下午四時半、舉行小學、每星期四下午四時半、舉行中學、每星期六下午三時半、中小學同時舉行、
㊂比賽地點　全用西開學校球場、
㊃比賽法　全用單循環輪流法、惟二隊分數相等時、則再舉行三次、以決勝負、
㊄正式起賽　於四月十一日(星期六)下午三時半、在西開球場舉行並攝影、
㊅參加中學組之限制　凡參加室內公開甲乙組或其他者、得加入中學甲組、有中學程度或初次與賽者、均可加入中學乙組、然如經查出有曾代表室內甲乙組者、當即取消其全隊與賽之資格、
㊆參加隊之規定　中學組分甲乙二隊、小學組亦分甲乙二隊、惟小學組得在五尺以下、方准加入乙組、過規定之尺外、須加入甲組、否者不准與賽、
㊇再凡中學組不得加入小學組、如有或參加外校之學生者、查出後、取消其全隊與賽之資格、然讀過中學初級或小學畢業而有同等程度者、均須加入中學組、否者不准與賽、
㊈參加隊服顏色　於報名時須填清楚、
㊉隊員之限制　每隊以十二人為限、
⑪號碼　須有明晰的號碼
⑫負責人　每參加之各隊須有負責者一人、
⑬棄權　每隊與當日比賽時、約十五分未到者、即以棄權論、然如因故不能到者、須於二十四小時內通知本會、否者即以棄權論、
⑭判評員　概由本體育股約請、如與比賽時、發生事故、須投寫質問書與本會、由本會處決之、
天津各租界老西開體育促進會籃球股啟

平輔大足球隊

昨過津南征

一行共十七人

【北平通信】輔仁大學五日上午十一時、在該校招待新聞界、請參觀該校新建築房舍、並報告足球南征宗旨、計到各報館通信社記者三十餘人、由該校秘書長英千里、教務處秘書麥少川、英文教授葉惟廉(美國人)註冊部主任張孟剛、體育導師王石卿、及體育委員紹關孝、孟鶴、趙希濬等招待、先在第一入客廳休息、旋由英等引導赴新校舍及高中部參觀、並在校園北首之第二大客廳開茶點大會、

【本報特訊】北平輔仁大學足球隊一行十七人、昨晨一時由平抵津、未下車、直南下、

排球友誼賽

南中勝ㄅ夂

結果二比零

【北平電話】南開排球隊抵平後、昨日下午三時半、與ㄅ夂隊作第一次比賽、結果第一局廿一比十、第二局廿一比十四、南開隊獲勝、

軍校運動會

定廿日在京舉行

蔣主席撥欵千元

【南京六日專電】軍校定二十日開運動會、蔣主席撥獎洋一千元、球類練習亦勤、

華北運動會

副會長

王樹常劉翼飛覆電允就

【濟南五日快信】王樹常、劉翼飛、張學銘、連日各有復電、對聘任華北運動會副會長、均允為担任、茲將王劉二人復電誌後、

㊀衛略、馬電誦悉、承聘為名譽副會長、自當勉為担任、希即查照、王樹常叩印、

㊁衛略、馬電敬悉、貴會籌備華北運動大會、華北體育、實深利賴、茲承以名譽副會長相勉、事關公益、自當力盡綿薄、謹此電復、順頌籌安、劉翼飛宥印、

台維斯盃賽

南美帶代表

阿根庭智利誰屬

【班歐斯愛瑞斯五日專電】台維斯盃網球戰、昨日阿根庭隊勝烏拉圭隊、阿根庭下次比賽戰智利、爭南美帶之代表權、(合衆社)

體育界郵筒

賈波林B隊鑒　示悉、日期星期三下午四點、地點敝場、如何、日新丙及童子隊啟

新學白星籃球隊鑒　敝隊欲與貴隊作友誼比賽、日期星期三下午五時半、地點敝場、如何、請電三三三七七號找李堯灕君可也、紅星籃球隊啟

體育界小消息

▲李友琛君因丁祖父憂、決於本星期六日返歸通州原籍、對於體協辦行球類比賽所委托之委員會一職、已決呈請辭職云、(是)

▲昨晚美國兵營球賽直一女中籃球健將田鎮華女士等、均前往作壁上觀、但因開灤棄權、均掃興而返云、(雷)

▲前傳青年會將擴辦室內男女公開棒球比賽一則、現體育部因擬將健身室地板完全換新、恐比賽時耽誤日久、故現仍正在計議之中云、(雷)

▲隱友籃球會於八日下午一鐘、舉行得標慶祝大會、內容有會員之舊劇彩唱及新劇表演等、閉幕後、全體攝影、以留紀念、是晚會長王艶珍、指導周文煥、歡宴全體於松竹樓、以資鼓勵云、(岐)

▲特一區界內成立籃球隊之多、為津市之冠、茶房兩隊、加入青年會主辦之公開籃球賽、祗有日新智勇兩隊、結果日新居乙組第二名、得錦標一面、智勇居第四名、為該區放一光彩也、(鷲門)

不亦快哉

與友同吸

味最美香最妙之

紅錫包

不亦快哉

Cr 230　永泰和烟草股份有限公司總經理

天津英租界中街

惠羅公司

本公司所售之春季衣料乃津地獨家所有、定價低廉、花色俱全、材料堅固、各界不妨前來參觀、使知言不虛也

新到藏青色法國絨製外衣配以金色鈕子十分雅觀每件售洋十八元五角及二十六元五角

新到最新式小孩車多種價目低廉

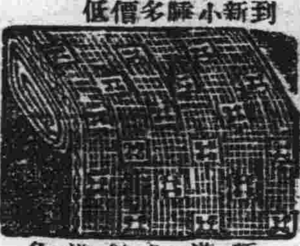

新到絲織滿地花紋時色窗簾紗每碼售洋三元九角五

外洋運到窗簾花布、花色俱全、顏色經洗不退、價目特別克己

最新式狹形美體內衣如圖式質料極佳寬緊舒適為時裝婦女不可少之要品

如圖式婦女馬甲定價極廉

完全國貨　品質優良

飛龍牌

鉛油

天津　中國油漆顏料股份有限公司

製造廠河東新唐口電㊂一七四七　營業部東馬路電㊂二二四八　北平分銷處東城王府井大街八面槽電東五六七　山東總經理達武商行　東三省總經理衛生行

代理處　其他各埠及國外均有代理店　特約通匯機關
電話南局二一九四
天津英界菜市傍麥邊洋行謹啟
均可登載
庸報廣告部啓

經濟新聞

老頭票堅平

昨日本埠老頭票行市、開盤最低一百四十九兩五錢、最高一百四十九兩七錢、收盤一百四十九兩六錢五、每萬較前漲十五兩、開為七錢二分六釐、每萬較前顯一兩二錢五、

中央銀行 津分行將開幕

中央銀行天津分所、現在英中街九號樓房已籌備成立、定於本月十日正式開幕、昨由津分行經理李達、副理談公遠、特約請本市各界要人於開幕日蒞行指導一切云、

上海銀拆呆穩

【上海六日電】銀拆早市開為二分、較前不變、

津洋釐不變

昨日本埠銀元行市、較前不變、開盤最低六錢九分〇二五、最高六錢九分〇〇五、收盤六錢九分〇三七五、

美銀價仍疲

【紐約三日電】銀價合美金二角七分又二分之一、較前跌八分之一、

足金穩定

昨日本埠足金價格、每兩合洋一百〇一元八角、較前無漲落、

利通銀號開幕

本埠利通銀號、內部組織完全新式、現擇定法租界大華飯店樓下為地址、業於本年二月二十三日開幕、組織新式、與舊式銀號完全不同、兼營代客買賣金票及內外公債等事件、對於買賣行市、一律公開、辦理手續、甚為敏捷、顧客均稱贊許、該號營業將來發達、可預卜也、

津申電匯仍定

昨日本埠津申電匯規銀行市、開為一千〇五十一兩、較前仍不變、

北平足金回漲

【平訊】昨日(六日)平市足金價格回漲、計每公砝平一兩、午前合現洋一百元、午後漲為一百〇一元、結果較前日每兩漲一元、

上海洋厘稍漲

【上海六日電】洋元行市、早市

平市錢盤續跌

【平訊】昨日(六日)錢市交易平和、成交一百三十餘泡、錢盤價格、現票俱向下跌、結果較前日現銅元及銅元票每元又均多合十文、玆將行市列下、

㈠現銅元　開盤三十九吊四、收盤三十九吊五、

㈡銅元票　開盤三十九吊四五、收盤三十九吊五、

平市九六暗盤

昨仍有行無市

【平訊】證券交易所、昨日(六日)因逢春節假期、市場中會於事前佈告各經紀人週知、是日停開一日、不做各項債券交易、而市間九六暗盤買賣、亦竟終日未銷貨、蓋不外因上海華商證券交易所、因清明節放、亦會停拍各項債券交易、無電報行市來平、而此間各經紀人見於每日滬債來平時、價格無甚變遷、故全日間竟無人過問、價亦隨之呆滯如常、計自上午九時起、直至下午七時止、行市仍為十八元九角二分五、結果較前市開暗盤價、毫無更動、

大阪三品堅挺

大阪四月六日電

	前場開盤	後場收盤
四月	一四六、〇	一四五、九
五月	一四一、五	一四一、八
六月	一三七、五	一三七、九
七月	一三五、五	一三六、三
八月	一三四、六	一三五、〇
九月	一三四、三	一三四、七
十月	一三二、七	一三三、一

大阪美棉趨漲

大阪四月六日電

	前場開盤	後場收盤
四月	三二、五五	三二、七〇
五月	三二、七五	三三、〇〇
六月	三三、〇五	三三、七〇
七月	三三、五〇	三三、八五
八月	三三、八〇	三四、三五
九月	三四、〇五	三四、六〇
十月	三四、四〇	三四、六五

天津中國銀行

增設梨棧辦事處

業已開幕

辦理銀行各業務

鹽業銀行

股本一千萬元實收七百五十萬元各項公積金等四百八十一萬七千餘元總分行天津北平上海漢口香港杭州廣州其餘大連及各省會均有通匯機關辦理匯兌存放及保管代理事務津滬兩行特設保管庫箱章程函索即寄

金城銀行

資本金一千萬元收足七百萬元公積金二百萬辦理商業銀行一切業務兼營各種儲蓄存款總行天津英中街分行北平上海漢口天津東馬路其他各省會商埠並有代理機關

中南銀行

資本總額二千萬元實收資本七百五十萬元備用資本一千二百五十萬元總行上海漢口路分行天津漢口北平廈門及中外各大商埠均有特約代理機關並蒙政府特許發行鈔票

大陸銀行

股本五百萬元公積金一百七十萬元總行天津分行北平上海漢口青島杭州支行天津法租界及大胡同英法德美日本等國均有特約代理機關一律通匯專辦商業銀行一切業務並租出保險箱津滬二行設有貨棧

四行儲蓄會

經政府批准　資本獨立　營業保本保息　會計公開

以四行四五千百萬元以上之期短利厚又分紅利　會員儲金種類如下

定期儲金　二十五元起碼　息七釐　二十五個月內營業紅利照分

長期儲金　二十五元起碼　二年期滿　兩年內營業紅利照分

分期儲金　每月一元起碼　十年十五年兩種　每半年複利一次

活期儲金　甲種以五百元為限週息四釐　乙種以五千元為限週息三釐　可分紅利

代理所　金城銀行　中南銀行　大陸銀行

天津儲蓄會辦事處南局四十二號

四行準備庫　上海四川路　漢口四民街　北平分庫　大陸銀行　查庫師　會計師

電話　辦事室南局二一六八五

徐大夫診療所

專治肺癆咯血及疑難大症

肺癆即肺結核在慢性傳染病中為最難根治今徐大夫憑十數年之經驗用各種新發明之注射藥及光線療法無論第一期第二期已咳血或未咳血者均有適當之療法確能根本治愈

(診所)法租界廿四號路忠信里二號　電話三局三一六〇

本週標語

㈠召集國民會議是奉總理的遺囑　㈡全國國民要開國民會議來鞏固國家的統一　㈢全國國民要開國民會議來謀國家的建設　㈣國民會議是統一國民建國的意志　㈤國民會議是確立國民對三民主義的信仰　㈥召集國民會議要制定國人共信共守的約法　㈦全國民眾一致起來擁護國民會議　㈧三民主義萬歲　㈨中華民國萬歲

天津特別市中國國民黨黨務整理委員會宣傳科製

天津特別二區壽安街饒信洋行經理　電話東局八一六　各埠藥房均有代售

天津英租界中街 英商 福利公司

電話三一一三六

男貨部

春季貨品備全

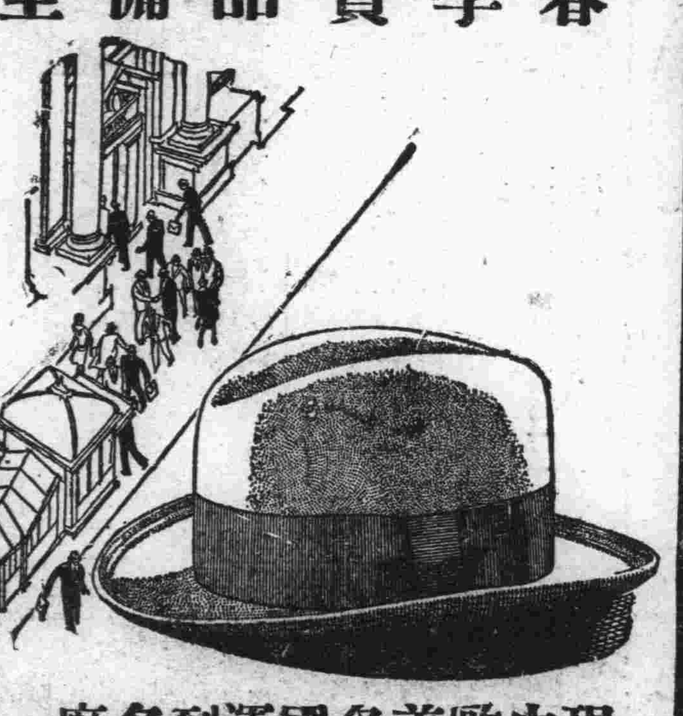

現由歐美各國運到名廠製氈帽顏色之美式樣之精誠春季必備之品也

氈帽之牌號計三種

斯德森牌　必得寶牌　亨利西施牌

世界馳名

MANFIELD SHOES

滿富利德牌皮鞋

材料精美　式樣新奇　尺寸俱全　輕便舒適

敝公司現由歐美各國運到美麗領帶新式手杖大小旅行皮包大衣箱等及一切男子應用品甚繁不勝細述並聘專門技師專製各式新樣汗衫並備高尚材料以便諸君選擇賜顧諸君速臨選購

中南

資本總額二千萬元實收七百五十萬元各項公積金一百十六萬餘元總行上海分行天津漢口廈門南京北平其他國內外各埠均有通匯機關　營業辦理商業銀行一切業務天津行址英中街四十八號電話南局一六三〇　三三〇　九十八　八十三

黃寶正

本銀行招集資本金一萬萬元正現已收足另有公積金壹億壹千五百萬元正總行設在日本橫濱已歷數十年分行設在(日本)東京　神戶　大阪　長崎　名古屋　下關　(英國)倫敦　(法國)里昂　(德國)漢堡　(非洲)亞歷大賓　(美國)紐約　舊金山　羅司安剎爾斯　西雅圖　檀香山

天津大胡同 大東書局

(廉價大贈送)

(百科常識問答)

書名	冊數	價目
實業計劃問答	一冊	廉售二角
建國大綱問答	一冊	廉售一角五
政治學問答	一冊	廉售二角五
市政學問答	一冊	廉售二角
財政學問答	一冊	廉售二角五
警察學問答	一冊	廉售一角五
教育學問答	一冊	廉售一角五
心理學問答	一冊	廉售二角
倫理學問答	一冊	廉售二角
論理學問答	一冊	廉售二角
平時國際公法問答	一冊	廉售一角五
戰時國際公法問答	一冊	廉售一角五
生理衛生學問答	一冊	廉售二角
生物學問答	一冊	廉售一角五
動物學問答	一冊	廉售一角五
植物學問答	一冊	廉售一角五
礦物學問答	一冊	廉售一角五
物理學問答	一冊	廉售一角五
化學問答	一冊	廉售一角五
中國古代史問答	一冊	廉售二角五
中國近代史問答	一冊	廉售二角
世界文化史問答	一冊	廉售一角五
世界地理問答	一冊	廉售二角
社會學問答	一冊	廉售二角五
經濟學問答	一冊	廉售三角

(黨義書類)

書名	冊數	價目
三民主義	一冊	廉售二角五
建國方略	一冊	廉售二角五
實業計劃	一冊	廉售一角五
民權初步	一冊	廉售二角
建國大綱	一冊	廉售五分
孫中山倫敦被難記	一冊	廉售一角五
中國存亡問題	一冊	廉售一角八
三民主義淺說	一冊	廉售二角五
孫文主義研究集	一冊	廉售三角
三民主義大綱	一冊	廉售五分
三民主義問答	一冊	廉售五分
三民主義簡表全圖	三幅	廉售一角八
國民黨務丁政策的研究	一冊	廉售七角二
中國國民黨宣言及決議案	一冊	廉售二角
第一次全國代表大會宣言	一冊	廉售五分
第二次全國代表大會宣言	一冊	廉售五分
第三次全國代表大會宣言	一冊	廉售二角
農民政策	一冊	廉售五分
農民協會章程	一冊	廉售四分
工會條例釋義	一冊	廉售五分
黨治訓育叢書	廿冊	廉售二元五
黨化小叢書	八冊	廉售三角八
中國國民黨的歷史	一冊	廉售五分
國民黨的組織法	一冊	廉售五分
孫中山先生小史	一冊	廉售四分
蔣介石先生小史	一冊	廉售五分
蔣中正軍事報告書	一冊	廉售三角
國民革命的兩大使命	一冊	廉售一角八
國民軍北伐演義	二冊	廉售六角

法國醫學博士 景紹薪

主治小兒內外科

門診上午十點至十二點下午兩點至四點出診四時至七時　寓法租界三十三號路清和里七號電話三局三三四七

專門主治之三要科

婦科雜疾病　女子乾勞　產前奇症　產後溫病

肺癆吐血症　虛癆雜症

兒科瘟疹　痧喉風　寒積痞等重症

診寓東門裏華宅對門　借電話五局二七五八

德醫博士楊孝臣大夫　世傳漢醫

C

地方新聞

唐山槍決匪犯

臨受刑前意態洋洋　沿街索物肆意謾駡

【唐山四日通信】本市公安局前會先後拿獲匪首蘇振剛（綽號四海紅）、馬福（即馬四）、馬福增、杜連芳等多名、該匪會在古冶、林西、趙各莊、及唐山附近、大張莊、范家莊等處、迭次綁搶勒贖等案數十起、得贓數萬餘元、槍械首飾等物甚夥、業經前唐山地方法院偵訊屬實、拘押在案、該分庭致奉河北高等法院訓令、將該犯蘇振剛、馬福、馬福增、杜連芳等四名、按照懲治盜匪條例、極以死刑、於四日下午二時由看守所將該四名提出、驗明正身、綁赴小山刑場、該犯等分乘大車四輛、隨觀者人山人海、途經新立街、至永昇泉門首、杜姓匪令車站住、要來酒肉、大吃大喝、次由同義成布舖、要紅花綠幾數丈、各匪披於身後、表示其十字披紅、又由魁玉德要毡帽四頂、各匪冠帶齊整、得意洋洋、訊問衆人其態度如何、衆人齊聲喊好、匪等點頭致謝、次後狀態又變兇猛、尤堤豪氣、潑口大駡、及至便衣街估衣舖、又要褲子四條、時至二時半許、車抵小山刑場、匪等跳下車來、有警士持槍執行、砰然數響、四匪應聲倒地斃命矣、事後在法院門首貼出布告、宣布罪狀、俾衆週知（作）

昌平 保衛團腐敗若此

票匪在保衛團公所借宿　團長團丁狼狽跳牆逃走

【昌平三日通信】昌平境內自去歲各保衛團長辭職後、保衛團已無形解散、雖區長兼任團長職務、奈均保文人、不明內中情形、調度失當、實等於虛設、各處票匪知各團並無設備、則更肆猖獗、在各村任意綁票、橫行無忌、前將大牛坊村張某綁去、已兌付三千四百元、亦未能贖回、現已將肉票帶走、毫無音信、沙河鎮保屬第六保衛團駐在地、該鎮劉家莊劉姓家被匪綁去十餘人、陸續將肉票贖回、只有小孩劉占河一名、則索價頗鉅、一時難籌鉅款、故一月有餘、未得贖回、前該票匪將肉票劉占河帶至第七區平西府鎮南之磚窰內藏匿、經公安局長梁慶雲偵知、帶同官警將肉票劉占河一名奪回、票匪未敢抵抗、即行逃去、追將肉票劉占河帶縣後、該票匪約二十餘人、均攜有匣子槍並有手提式二架、擁土鐵來、竟硬賴稱保附近之王姓報告公安局、不容分說、即將王姓房屋點着燒去房九間、內有糧食三十餘石、均被燒毀、該票匪如此心狠意毒、人民頗生畏懼之心、第六七區各村之住戶稍較殷實者、每夜均不敢在家歇宿、上月十五日竟有票匪十餘名至第六區保衛團公所內借宿、團長及團丁聞信均由後牆逃逸無蹤、票匪見此更較得意、及天明呼嘯而去、團丁將團長尋回、而其動作情形、非常狼狽、實有不敢再在團公所歇宿之概、（尚）

水產學生抵塘

參觀久大

【塘沽五日通信】河北省立水產專科學校學生、利用春假赴各地旅行、除一部分學生乘該校白河輪於昨晨八時開往白洋淀外、其另一部分同時乘航運局河源輪開赴塘沽、抵岸後、即寓於久大精鹽公司內、深蒙久大永利兩公司之招待、下午先後參觀久大精鹽公司各部工廠及鹽灘、今日當繼續參觀永利製鹼工廠、更擬前赴大沽參觀造船所、砲台、及調查沿海漁民生活、並聞當地公安局已擬屆時派員保護、想不久當有詳細之報告、

又唐山交通大學土木工程學院、鐵路市政構造三系本四學生利用春假期間、作長途之旅行、刻已於本月四日到津、五日清晨乘津浦一次特別快車南下、其路程爲天津、泰安、南京、上海、杭州、約於本月廿號北返、中途尚有青島之行、以該市之市政衛生工程冠於全國、市政系學生尤有參觀之必要、同行者有鐵路系主任伍鏡湖教授、構造系主任顧宜孫教授、市政系主任林炳賢教授、以便隨時隨地講解指導、刻已通知各地校友、准備歡迎、

慶雲城北賈莊創辦小學

失學兒童福音

【慶雲四日通信】慶雲城北賈莊居民約三百餘戶、爲城北有名巨村、該村雖若是之大、乃竟無學校之設立、失學兒童不下百餘、實爲該村一大遺憾、村中智者亦深以此爲憂、年來倡辦者數次、終因人多心雜、進行諸多掣肘、以致毫無效果、不歡而終、有賈協忖者、畢業於本縣鄉村師範、品端學優、熱心村務、頗得該村全村人民信仰、該縣教育局聞其名、遂委以建立該村小學之職責、先生爲謀本村村民福利及救濟失學兒童計、遂亦不憚煩勞、慨然應諾、近日經賈氏努力籌備結果、現已大致就緒、乃該村無適當其他公地、而另購私人地基、則又恐村民担負過巨（按現在計劃、平均每畝應納五角左右、若再購地基、須在一元以上）遂決驗該村村東之土地關帝二祠（二祠相臨）、作爲建立小學之校址、又賈氏在本村中爲救濟失業無田可耕之農民及提倡實業計、於去年春季創立一針織工廠、聞亦頗爲發達、（荃）

青縣團正辭職

境遇不佳

【青縣四日通信】青縣北區邢團正香庭自任職以來、對於地方安寧、異常注意、極力保衛、邢團正尤能躬親率領團兵、晝夜巡緝、認眞防範、因之商民人等得以安堵、匪跡潛蹤、閭閻無風鶴之驚、田間有太平之象、全區民衆、無不額首稱慶、距料近來該團正因遭遇種種困難、遂萌辭職、現正在一方面向縣府遞辭呈、一方面印刷大批公函、分投該區各村鎮里公所發表辭職宣義（魁）

靜海車業工會業已成立

【靜海四日通信】靜海縣黨部自去歲奉令停止活動後、各民衆團體、均已無形解散、前者省黨部特派人民團體改組指導員司同會來靜、即着手改組各人民團體、會經指導成立者、區教育會、縣教育會、縣農會、商會、婦女文化促進會、該指導員現又指定王鏞等組織車業工會、各會員業經登記者、已有八十七人、於本月三日下午一時通知各會員、在獨流北糧食市車業工會舊址開會成立、李桐蔚爲主席、公安局長馮珍監選、司同會指導會員到會者、六十一人、當場票選高清泰、高清和、高清有、高清闊、韓寶海五人爲理事、李萬和、馬萬有爲候補理事、又舉韓寶山房應瑞韓治中爲監事、韓萬發爲候補監事、至午後四鐘閉會時、並攝合影以作紀念

最捷徑……南滿洲鐵路會社

振替儲金號大連二一九

（事務）通車 特別快車添掛展望車飯車（奉天釜山間每日開往二次）臥車設備完全行旅便利

（旅館）規模宏大　房屋華麗　應接週到　定價低廉

（煤炭）鮮及東亞各口岸貯存大批以備各界需用

（風景）溫泉旅館設備完全他如奉天之故宮陵寢旅順之要塞戰蹟千山之層巒競秀尤足供旅行家之觀覽

▲本社　設在大連市東公園町
▲支社　設在東京麴町區有樂町

現在各處發現的什麼？

腦膜脊髓炎　腥紅熱

白喉　傷寒

等症是非常的厲害刻下已經傳染到天津了若不趕快想法子撲滅和禦防實在是危險到了萬分哩

紫外線確實有抗拒各種傳染時疫的特能就是因爲它富有殺菌的能力所以不論怎樣危險兇猛的傳染症當它流行的時候若是時常用太陽燈照射可保安全無恙所以醫學界和衛生機關視石英燈如同防敵之堡壘請讀者萬勿忽略那就是個人之幸亦是社會之幸啊

分銷處　遼寧工業區遼東區院內　北平王府井大街迎賢公寓內　濟南二馬路中原旅社內

天津法界四號路一三九號　哈腦維亞太陽燈公司啓　電話三局三三○七號

東北從來未有之鉅著

東北年鑑

發行預約廣告

▣民國二十年版之內容▣

概觀　天時　土地　人口　行政　軍事　外交　司法　教育　交通　財政　幣制　金融　商務　農林　漁牧　礦業　工業　墾務　移民　社會事業及宗教　東北大事記

實價　現洋二元四角
預約（祇收二元　免收郵費）

內容應有盡有　研究東北事情者之唯一南針

全書七百至八百頁　年內四月中可出書　招請各地代售

瀋陽十一緯路東北文化社年鑑處

飛得祿牌

用途廣大　無往不利

最新式飛得祿牌噸半長途汽車

專門製造……特別省油……價值合宜

此車爲美國飛得祿名廠專門製造，故精妙無倫，適於長途載重運輸之用，該工廠曾屢派專門技師來華北各省，對路政氣候詳加考察，故其所製造之機器，馬力大，速度快，車體堅固，經濟省油，駕駛輕穩，使用耐久，而於同等消費之中，可較他車載多量之貨物，行較多之里數，誠用途廣大，無往不利，在長途汽車中，可謂獨一無二最卓絕者矣，最新式之出品，爲四輪澀帶，停車迅速，絕不致發生意外危險，此車前係四道閘，新添爬山閘一道，最適於多山及沙漠等地，爬山越嶺，輕快如意，現在河北，河南，山東，山西，遼寧，吉，黑，熱，察，綏，陝，甘，安徽，江蘇各省之長途公司及工商實業之運輸用車，無不以購置飛得祿爲快，藉操營業之勝利，近如津市之國際運輸公司，及公共客座汽車公司，皆完全採用飛得祿牌，並成績極佳，用主十分滿意，以事實相證明，再作物質上之比較，則飛得祿牌之譽滿華北也明矣，

華北總經理　天津德昌貿易公司　住址法租界六號路　電報掛號一三三五　電話三局二一八八號　三八七八號

住平代表劉砥泉先生住北平無量大人胡同四十九號
住晉辦事處太原橋頭街敬樂號
住濟代理處濟南商埠六大馬路德昌平民工廠

眼鏡大減價

國民政府通令提倡國貨捐稅特別減輕外洋各貨加稅既不能輸入國貨方能暢行敝號採礦設廠二百餘年製造精益求精政府既然減稅敝號更當努力進行且關係國計民生惟敝號較他行不同敝號惟圖國家社會計民生前途計故不惜巨資親赴蒙古東伯陰山海洲二處名山採礦在北平自建工廠首創製造墨晶茶晶水晶養目眼鏡二百餘年頗有礦產光學之經驗深得其中奧妙與他家不同管保永久養目並有保單爲證如不效驗管保退洋名震環球久蒙華洋各界諸君所讚許茲因提倡國貨挽回利權起見犧牲血本特別大減價九扣一個月由二月初一日起至三月初一日止過期不折扣歡迎外埠分銷批發再者敝東趙連璧見於東西各國民體強壯民殖發達惟我國獨不振特將祖傳秘方製成參茸狗皮膏藥專治男婦小孩百病貼上無不效驗如神定價大張一元中張六角小張三角逢初一十五施送一半外埠函購每一張至十張加郵費二角

天津估衣街玉山齋眼鏡莊謹啓

新成票行

承銷中外香賓

天外津埠法界函購新另新加電郵影費院一角

天津英商大香賓六萬元　每張售洋十元五月十四號開
上海青年小香賓三千元每張七角五月十六號開
天津萬國香賓一萬元每張五元四月十二號開
上海愛多大香賓三萬元　每張售洋三元五月六號開賽
北平英商大香賓一萬每張售三元五月三號開
英國倫敦小香賓五十萬元每張售洋六元五角
英國倫敦大香賓六十萬元　每張售十元不分條

本號又仲三開灤馬賽香賓　誌禧得主英界東亞公司張君（號碼第一一七○○號）

律師李景圻啓事

鄙人現辭去最高法院庭長在平津兩處執行律師職務

事務所　天津法租界廿四號路西首兆豐路信厚里二號電話三○一七五　北平西單牌樓安福胡同西頭門牌四十六號電話南局三三五五六

本報添設青島分銷處啓事

啓者本報現已委託陳峻峯徐祝蘭二君担任駐青分銷事宜倘荷各界惠顧即請涖臨無任歡迎此啓

庸報駐青分銷處　平度路觀海三樓六號

理銀行

口或代理機關　門樓　廣州　百齡　奴亞美　筝第　合利　柏佩　伊提　新嘉坡　北平　雲南省等　天津分行英租界中街　電話三一六　二八三一六一九　三一四九七

中醫陸宗仁　寓特別一區十七號路十三號電話南局三六一四　上午門診　下午出診

介紹人　張志潭　高凌霨　王迺斌　鈕傳善　華世奎　秦華　白寶山　齊燮元　張國淦　孫潤宇　何恩溥　張忠澈　同啓

法國止濁丸　白濁丸

柳病中較輕者，爲淋病，（俗謂白濁）而比較難治者，亦爲淋病，患者如始初慎用藥品，一經變爲慢性淋病，則終身受害匪淺矣，可不畏哉，「法國山得耐巴黎白濁丸」，爲最新發明之治淋聖藥，無論新老淋病，一經購服「法國山得耐巴黎白濁花」，包可一日止痛，三日清濁，七日斷根，且有一種特證，即斷根後永不復發也，患有淋病者，請早日購服之，

華北總經理天津晶報社

定價每瓶二元　外埠函購加一寄費

代售處　中原公司　五洲藥房　北洋藥房　中央藥房　中英藥房　中西藥房　中南藥房　上池館藥房　成城藥房　華新藥房　北洋廣告公司　明記稻香村　麗生藥房　老德記藥房　濟世藥房

天津花柳病診療所

地址法界梯牌電車道東亞醫院對過　電話三三九三一

專治梅毒淋病魚口下疳白帶一般皮膚病性病及其轉移症兼治內外各科　梅毒新銀及鈉六○六（即九一四）及錳劑注射由三元起淋病別有奇特良藥短期除根　門診上午九時至晚九時出診隨時星期及紀念日照常診治　新法戒煙短期戒淨　手續親癮大小面議　兼種牛痘每次一元

花柳科醫學士殷壽增劉韶忱啓

介紹德國醫學博士武進馮啓亞女士

馮啓亞女士早年遊學日本德國得醫學博士學位現自設啓亞醫院於日租界福島街依仁里口一號（電話二二五○○）專治婦人一切疑難雜症及小兒科接生等醫學宏博經驗豐富　門診上午十時至十二時下午二時至四時　出診隨請隨到（現在兼種牛痘）

管洛聲　蔣光堂　謹啓

皇宮電影院

今天日夜開演（只此一天）

聯華公司空前偉大之特別出品

▲本院特別重演

義雁情鴛

羅明佑 監製
王次龍 導演

主角
湯天繡　王次龍　陳一棠

▲復興國產影片的生力軍
▲打倒下流劣片的鐵甲車
▲發揚骨肉真愛的放大鏡

曾轟動了華中華南，得到極大成功，曾感動了千萬觀衆，無不嘆息下淚，因爲……

▲牠是慷慨激昂的一部倫理鉅片
▲牠是纏綿悱惻的一本艷情悲劇
▲牠表現愛的力量有愛克斯光般明澈

皇宮電影明天起演

勃立森（英國舞臺名伶著名技擊大家）
哈兒黛（英法德影廠臺柱歐洲第一女明星）
維絲（英國電影明星十年經驗）
亨德（三大藝術家合演）

奮鬥

▲熱烈震蕩 ▲情緒興奮 ▲表演神化 ▲劇力偉大 ▲導演新奇 ▲攝影美妙 ▲從來未有 ▲絕世佳片

光明大戲院

今天日夜開演（星期二至星期三）

千面人 郎陳利
主演又一部不朽之偉大名著

華納伯士達　瑪麗諾蘭　賴昂巴里穆
三大明星助演

初次來津▲本院首演

▲米高梅廠 ▲珍貴出品 ▲非洲蠻荒 ▲奇事秘聞 ▲奇人奇事 ▲奇景奇俗 ▲奇驚奇險 ▲奇痛奇悲

蠻荒魔主

▲恐怖神秘 ▲緊張劇烈 ▲感泣天人 ▲淒絕千古

▲郎陳利之特別表演
▲陳利在本片中扮一折斷腿骨之殘疾奇人，因求動作上之象徵，曾在殘廢病院中觀察兩星期
▲陳利是滑稽角色出身，在本片中初爲一魔術師，須戴假鬚，已十三年未作如此化裝，
▲陳利早歲曾在江湖上賣藝，練就吞劍吞火奇技，本片中表演吞火一場，特別放大攝出，

▲非洲蠻荒之大寫真
▲本片用非洲蠻荒作背景，舉凡當地之奇風異俗，怪人惡獸，完全取作材料，本片有非洲「美人」兩名之跳舞，一重二百四十磅，一重一百二十磅，燕瘦環肥，各極其妙
▲非洲土人死後，妻女須殉葬，其情景之慘酷，惟有此片能寫出，

▲離奇曲折之大戲劇
▲妻子被人霸佔，十八年臥薪嘗胆，惹來殺身大禍，
▲弱女子墮落風塵，爲父者不加援手，反事摧殘，等到大錯鑄成，方知是親生女兒，
▲白人做黑人的魔主，驅邪迎神，變理陰陽，儼然神通廣大，陳利演來，極盡恐怖神秘之能事，

平安電影院

今天日夜最末兩場（日場五點半·夜場九點二十）

METRO-GOLDWYN-MAYER PICTURES

▲米高梅廠最新出品 ▲滑稽雋趣艷膩輕俏 ▲開心爽意歡欣鼓舞 ▲銀幕上之大喜劇 ▲有聲片之新氣象

喜劇明星 威廉亭斯　美艷明星 海艷絲　合演

輕薄郎

▲大學畢業，文憑到手，初出茅廬第一功，愛上一個女職員，
▲高帽禮服，黃金滿握，臉皮厚到幾十尺，那怕天下有難事，
▲霹靂一聲，家業蕩然，富家郎變窮措大，走到街頭嚼麵包，
▲黃金雖去，愛情永在，不管三七二十一，公子哥兒學搶親，
▲闊少爺不知稼穡艱難，鎮日價花天酒地……須看他結果如何，
▲少年人一味輕佻浮燥，胡鬧得昏天黑地……須看他結果如何，

平安電影明天起演

有最新式舞蹈　有名歌十六種

弦歌新舞

▲米高梅公司偉大珍貴出品 ▲滑稽熱鬧五彩歌舞有聲片 ▲嬌艷女明星碧茜落芙主演 ▲歌舞影三界明星聯合會串
▲怡情悅性 ▲繁縟瑰麗 ▲艷事韻聞 ▲清歌妙舞 ▲諧趣熱鬧 ▲別開生面 ▲有聲有色 ▲全部對話

馬氏斷癮救苦金丹

風行海內已歷六十三年成效卓著遐邇知名▲經全國禁烟委員會張主席題贈「除惡務盡」衛生部中央衛生試驗所化驗天津特別市衛生局驗註冊社出示保護　天津特別市展覽會特等獎（一百分）
功效之偉大品質之純潔藥力之和平　決非市上一般投機實戒煙藥者所可比擬　全國萬行禁

美業信

天津英中

專售一切信託業務代理或保管一切債票及各種股票

天宮影院

法租界勸業場樓上電話三三六四八號

今天日夜准演（星期三至星期六）

勇武謀殺驚人大奇案

火裏罪人

維多麥格倫爲影界之先進，資格極老，對於銀幕之藝術和經驗，已達神境，表情之佳，堪稱絕技，所以伊之作品，莫不膾炙人口，此片採錄世界著名小說家約翰福特的作品，結構極佳，又經麥格倫之表演，穿插離奇，文武兼備，熱鬧異常，茲將特點述之於下，
一、有陰風慘慘惡鬼出現令人毛骨悚然
二、有紅顏孝女偏遇無情郎令人柔腸寸斷
三、有擴大賽馬爭奪香賓令人精神振作
四、有打抱不平之怪客神出鬼沒令人捉摸不定、
五、有兇徒作惡多端葬身火窟令人心平氣和

日場二點一刻　夜場九點一刻　早晚票價一律一角

中原大劇場

電話二局一五一六

今早准演
閻育廷 狀元譜
邢蘭芳 女起解
碧雲蘭 陳桐雲 雙沙河
劉永奎 戰北原
周華廷 蓋玉亭 鮑順義 落馬湖

今晚准演
碧雲蘭 邢蘭芳 花園彩樓
劉永奎 法場換子
蓋玉亭 艷陽樓
胡碧蘭 閻育廷 打金枝
譚富英 擊鼓罵曹

預告
挽友特煩老伶工 譚小培 清客串
四月十日晚演 全部 借東風
四月十一日晚演 特煩 晉楚交兵
前飾孔明後飾魯肅

譚派世裔正宗青衣
譚富英 胡碧蘭
臨別紀念准演好戲

七日晚演 擊鼓罵曹
八日晚演 特煩 打魚殺家
九日晚演 雙劇 御碑亭
日演 珠簾寨
日演 打金枝
七晚八日晚演 特煩 打魚殺家
九晚演 雙劇 御碑亭
日演 珠簾寨

中央電影院

今天開演

武俠機關國產佳片

混世霸王

由四月五日至八日

新欣電影院

法租界天祥市場四層樓上

今天日夜准演（星期日至星期三。）

清明節酬謝觀客特選佳片

陸克　賈波林
十幾位滑稽大家串演
笑林奇觀

下期准演
勇武愛情神怪滑稽驚險偵探巨片
半夜大盜

票價：樓上一角　樓下一律一角　包廂六角　茶資隨意
時間：日場三點一刻　夜場九點一刻

天華景大戲院

今天日夜開演

趙美英　早坐樓殺惜　晚九本換太子
陳蓮舫　早坐樓殺惜　晚九本換太子
朱梁張 小義一鳴德發　早四平山 樊城長亭 朝金頂　晚九本狸貓換太子
林松徐 曼雲雪芳德俊　早三擊掌 朝金頂 四平山　晚九本狸貓換太子

河北電影院

今天日夜開演（只此一天）

兩套大片　一場演全

武勇義俠 飛馬大戰 偉大驚險 滑稽熱鬧
小霸王

偵探機關 冒險奇情 神秘緊張 德國影片
秘密古鐘

▲騎術不下何傑生 ▲飛騰不讓天馬寇 ▲武功媲美飛來伯 ▲勇敢頡抗湯密士

銀光馬
片中主角所騎之馬，名銀光馬，色白而雄，曾在美國選爲第一名馬，在片中馳逐飛騰，矯健如龍，有開張天岸之勢、

▲大設奇計 ▲大破陰謀 ▲大鬧地窖 ▲大戰鱷魚

打破歐洲繁重情節。自始至終緊張到底。埃及京城開羅背景。用科學化造成神秘。

銀行週報

特色一斑
一 創辦最久
二 資料豐富
三 評論公正
四 紀載翔實
五 統計完備

每期滿載
㊀財政㊁金融㊂商情㊃貨幣㊄匯兌㊅證券㊆銀行㊇貿易㊈會計㊉統計
之理論與事實

（報費全年五元半年三元每冊一角五分）
社址上海香港路四號銀行公會內

庸報 分類廣告

登過的都知道效力奇大

庸報的分類小廣告。效力驚奇宏大。早爲各界所歡迎。有的登了求職廣告。就能解決生活。有的登了招聘廣告。就能如願得到滿意人才。甚至有男的女的。藉庸報的分類廣告。就能結成良緣。總之一切人事的需求。均可在庸報分類廣告中解決。而且刊費低廉。每格每日祇收大洋三角。真是經濟而合理。

庸報 本報添招各地分銷處啓事

現在戰事結束各路交通恢復前因交通阻礙停發各地分銷處之報業已逐漸先後照發茲爲各地愛閱本報者便利起見凡津浦一平漢、平綏、膠濟、北寧等以及東三省各路凡火車輪船通達之地如尚未設本報分銷處有願担任此項分銷事宜者請賜函接洽酬報從豐詳章函索即寄

天津庸報社總發行部謹啓

庸報 北平愛讀庸報諸君公鑒

本報每日由天津第一班早車到平爲時極早即由專差乘自行車趕行送達各定戶在午前即可見報風雨不悞倘蒙訂閱或賜登廣告請即向敝分社接洽爲荷

庸報北平分社謹啓
宣外西草廠九十二號　電話南局七百八十七

蛺蝶電影院

今天最後開演社會寫實名作　五點卅分　九點一刻

美國舞臺被選容顏姿態服裝第一美艷女明星

約翰吉爾勃夫人

伊娜克蕾亞女士第一次有聲作

早知有今日之離何必有當初之聚？

片中對白說「要維持和美的小家庭、丈夫第一不要有皮氣」、

又說「妻子更不要同第三者親熱、以免引起丈夫疑妬、發生不幸」、

新婚　潑醋

早知今日　何必當初

既有今日之聚又何必有當初之離？

本片三大特色▲女士之衣裝形形色色。價值兩萬金▲女士之鶯喉清歌一曲令人銷魂▲女士之嬌容風姿綽約令人神往。

▲離散若係天意猶可言也，▲人自為之又何苦來？本片主角，乃舞臺之紅伶，約翰吉爾勃之夫人也，在美邦素有美人兒之目，在此片之表演，更屬深刻動人，新婚夫婦觀之，可永遠保持蜜月之樂，更可永遠打破離婚之謎，

春假特選

哥倫比亞大學教授約翰依斯根之名著

二美爭夫

康拉尼格爾七大明星合演

本片劇情是大無畏的整個的在裸露女性的驕淫失敗覺悟正面是風月寶鑑反面卻是至理名言

明天開演

光陸電影院

今天日夜開演三場　第一場三點開　第二場五點卅分開　第三場九點廿分開

賈雷古柏主演

驚嘆激人之偉大佳片

老來無子苦黃連

表演精透感人最深

北平光陸電影院

今天日夜三場開演

全部驚險空中大戰有聲巨片

黑鷹軍

YOUNG EAGLE

羅吉爾　姜阿莎　兩大明星主演

空中大戰各幕較飛機大戰熱鬧十倍驚險十倍

新新戲院

重金敦聘　奎德社　坤班全體

張蘊馨

陳[illegible]濤　[illegible]小樓　鑫小樵　蓋榮萱　碧玉花　王慶奎　汪金榮　金玉奎

今天早場開演電影　國產武俠偵探巨片　**偵探之妻**　吳素馨主演　非常廉價樓下一角樓上二角

今天晚場　柳林會　黃金臺　大翠屏山　全本**庚娘傳**

明天早場　戰蒲關　特煩首尾一次演完前後部**張廷秀**　准演十六刻鐘請觀客早臨

明天晚場　葵花峪　空城計　血手印　**孤兒流浪記**

大戲價目　早場樓下前排六角中排四角後排二角　樓上前排三角後排二角　包廂三元　晚場樓下前排八角中排六角後排四角　包廂四元　樓上前排五角後排三角

法租界 春和大戲院 馬家口

李萬春　朱琴心　常立恆

田月樵　藍月春　鄒劍珮　水仙花　蕭春亮

任鳳呂　李春恆　楊四立　趙芝香　毛慶來　高斌峯

今天晚場即(星期二)

楊四立　李德春　藍月春　李萬春　常立恆　蕭春亮　趙芝香　鄒劍珮　朱琴心　任鳳呂　田月樵

盜魂鈴　八大錘　人面桃花

明天晚場　鄒劍珮 賀后罵殿　馬長有　常立恆　朱琴心　楊四立　任鳳呂 慶頂珠　毛慶來　藍月春　李萬春　蕭春亮　李德春 艷陽樓 拿高登　田月樵　楊四立　李萬春　朱琴心　常立恆　任鳳呂 全本翠屏山 吵家殺山

後號晚場　鄒劍珮 貴妃醉酒　李德春　蕭春亮　李萬春　藍月春　高斌峯　毛慶來 斬馬騰　楊四立　朱琴心　常立恆　張俊卿 全部閻惜姣

價目　日場樓下前排一元後排六角　樓上前排八角後排四角　包廂四座五元五座六元　晚場樓下前排一元二角後排七角　樓上前排一元後排五角　包廂四座六元五座七元

北洋大戲院

四月九日(星期四)夜場

徐霖甫　吳鐵菴　遲月亭　傅小山　錢金福　**楊小樓**　劉硯亭　楊春龍

釣金龜　問樵鬧府　打棍出箱　**安天會**　偷桃盜丹　大鬧天宮

▲安天會說明　此劇為西遊記中之最偉大名劇表演大聖偷桃盜丹大鬧天宮故事楊藝員飾大聖唱作甚為吃重其中偷桃之姿勢盜丹之神氣演來維妙維肖大鬧天宮一幕尤為該劇最精華之處加以錢金福之天王劉硯亭之二郎遲月亭哪吒起打緊湊工力悉敵楊藝員此劇久負盛譽今為酬答津門人士歡迎起見演此佳劇以飽諸君之眼福也

四月十日(星期五)夜場

徐霖甫　吳鐵菴　方寶全　劉硯亭　錢金福　**楊小樓**全部　傅小山　遲月亭　楊春龍

行路訓子　一棒雪　准代　**江都縣**　辭差

▲江都縣說明　惡虎村代前部江都縣演者創自楊藝員小樓悉心研究全部江都縣由天霸辭差與王棟王樑酒樓定計以至惡虎村三義絕交鏢傷天虬殺家焚莊呵成一氣與尋常演者殊有不同十分增色也緣綠林舉天霸為九黃七殊報仇天霸畜夜赴江都縣晴刺施公時施公秉燭深夜展閣民詞表不解帶忠嚴正氣感䖝英雄天霸心甚敬之遂入室與語並延天霸與之坐待以上賓禮毫無畏權之色天霸本忠誠義胆遂投誠授為都頭厥後施公進京引見天霸不得已辭差施公成行後天霸知由江都入京路經惡虎村恐忠臣為濮武所害遂商之王棟等暗地讓送至惡虎村果不出所料遂滅惡虎村忠良遇救也此郎代前部之事實為不可多得之妙劇焉

四月十一日(星期六)夜場

徐霖甫　吳鐵菴　劉硯亭　方寶全　傅小山　錢金福　**楊小樓**　文亮臣　楊春龍

太君辭朝　夜審　一門　**別母亂箭**　忠烈

▲別母亂箭說明　此劇敘明周遇吉鎮守岱州擒斬闖王義子李洪基後退守寧武關的一段故事周遇吉怒闖難守欲請母出走以避賊鋒其母盛怒責以大義妻剝子亡周母大笑曰吾門可稱一門忠烈遂命家人封鎮宅門引火自焚主僕全殉闖難此劇為崑曲唱念作打四者兼全之劇如別母挑火等場非有獨到處不易演唱楊藝員武工獨步崑亂著名此劇輕不譯演今因酬答顯客又經本戲院特頗並有各繫員配演整齊可稱珠聯璧合之佳劇也

北平東長安街 平安電影院 有聲電影

今天(星期日一二三)開演

大明星千面人**郎陳利**大遺作

神秘偵探銀藝之王空前絕後第一奇片

人海三怪

北平東華門大街 真光劇場

今天(星期五六日一)開演

馳譽南北中國第一歌舞明星

紫羅蘭

本院特別禮聘日夜登台四天

外加演劍俠武術影片之王

飛俠呂三娘

北平新華街 中央電影院

今天(星期二三)開演

哈雷克　羅克　莎麗歐　妮兒　歐文摩　亞　翁斯黛　合演

雞鳴狗盜

莫以為萍水相逢沒好友　莫以為雞鳴狗盜沒好人　也莫以為萍水相逢即好友　也莫以為雞鳴狗盜即好人

明星大戲院

看得見　聽得見

最末三場　下午三點　五點卅分　夜九點廿分　票價　樓下三角五角　樓上五角八角

邊疆血戰有聲巨片

李却阿倫　費蕾女郎　賈克賀爾　三大明星合演

馬賊擾邊關

又名綠林豪俠

Border Legion

深山大澤，絕壁千仞，人畜絕跡，虎寇縱橫，屠牛而餐，掘井而飲，輕騎夜出，急於飛塵，劫奪牧場，霸據礦金，殺人放火，屠村洗城，人聞喪胆，官軍寒心，乃有匪徒，忽懷淫心，劫來美女，舉世無倫，紅顏禍水，自起爭紛，龍爭虎鬥，兄弟火拼，官軍得訊，計學空城，午夜寇來，鐵騎飛奔，伏兵突起，火砲相迎，天地為暗，山谷為崩，嗚呼勇者，葬身火城，獨有寇首，驍勇絕倫，救美出險，殺身成仁，人稱俠義，號鐵騎軍，

明天換映　全部滑稽對白之大笑片　羅傑爾史密斯合演

同床異夢

……鴉片嗎啡金丹海洛音等癮者乘此時機速登彼岸輕者只服一付(分八次用)重者三付(分兩星期用)均準能和平斷淨洵世界上惟一之戒煙聖藥也每付一元外埠函購加……

益世保胎膏　專治婦人小產滑胎一症神效　每四貼一元　贈送功效錄

婦科金丹　專治婦女經血不調赤白帶下　每料一元

總號法租界天祥市場內　分號西馬路講演所西面　峻芝堂啟

……託公司　……街一號

(主任)愛溫斯君　(會計)法克斯君　(助理會計)東伯利君　(書記)盧紹棠君

春城花絮

第三回　好夢未圓窮途彈冷淚（二九）　痴情難慰客邸佈疑雲

李薰風 著

趙光藝聽江玉華問他名字的意義，也不曉是得意，還是慚愧，一張敷滿雪花膏的臉上，隱隱泛出一層紅雲，侷侷促促的說道：「我的名字不過是表明我個人的志向。江小姐請勿見笑。」江玉華見他一會稱呼自己密斯江，一會又稱呼自己江小姐，一種侷促不安的樣兒，簡直是忘其所以，心裏更覺可笑，有意捉弄他一下，故意眼睛往四外一望，娥眉微顰，曼聲說道：「我今天又認識了一位藝術家，真是三生有幸，這裏過來過去的人太多，不好細細領教，請說知尊寓地址，改日我要親到貴府暢聆教益。」

趙光藝聽江玉華一篇若即若離的話，已然通體不大自在，且又見她的低笑微顰，撩人神志的態度，着實魂魄飄蕩，他於是更進一層的說道：「我久仰江小姐的芳名，今天得識荆州，也是十分榮幸，這裏過路人多，誠然不好講話，彼此有心長談，何不請到國光咖啡館，吃點茶水糕點，藉便暢談，未知江小姐有功夫沒有。」江玉華噗的笑了一聲，暗忖這條魚兒一相情願的上鈎，不能怪我不情，況且他的腰纏累累，是一個資產階級的藝術家，我何不白吃灰孫子，破出一會時光，逗着他玩玩，想罷眼珠兒望他一溜，笑道：「趙先生的意思，我很表同情的，但是我現在想到王府井大街中華樂社，買幾張留聲機的音樂唱片，假如趙先生和馬先生有暇，可以同我一起，買了回來，然後再吃糕點不遲。」說完，又是嫣然的一笑，趙光藝不料她竟爾要求同她去買樂片，殊覺不勝之喜，滿臉陪着笑容說道：「那有何不可，我還可以作江小姐的一個顧問。」隨說，隨向馬鳴鑾看了一眼，肩頭一聳，透出洋洋得意的神情，馬鳴鑾深知江玉華不是好惹的，這一刻見他二人交談，雖然不及數語，已知江玉華安心和他開玩笑，趙光藝那裏兀自得意洋洋，自己也不便去煞風景，也湊趣笑道：「不錯，趙先生真可做密斯江的一個臨時顧問。因爲他是音樂專修科的高材生，彈得極好聽的鋼琴，拉得極好聽的梵亞鈴，肚皮裏更裝滿了樂典曲譜，他可以帮密斯江去買音樂唱片，那一張好，那一張不好，祇消他拿過去一看名字，便能鑒別出來。」

趙光藝聽馬鳴鑾替自己吹噓，臉上又是一紅，人家雖則給自己宣揚藝術，反覺着不好意思，說甚麼，江玉華卻又笑道：「趙先生原來是音樂家，我失敬了。」趙光藝紅着臉道：「江小姐休聽馬先生的一面之詞，他是拿我開心，我不過懂得一點音樂常識，焉敢在江小姐面前賣弄。」江玉華笑道：「趙先生何必客氣。」說着她先欵動脚步，馬趙二人後面跟隨，出了市場南門，往北一拐，路東便是中華樂社，三個人前後魚貫的進去，裏面有一個穿西裝的中年店員，湊着一頭捲捲頭髮，上前來應接，江玉華問他：「可有新到的音樂唱片。」

旅行一覽　輪船出口日期表

▲開往煙威牛　廣州 四月八日 太古　順天 四月二日 太古　定生 四月六日 怡和　阜生 三月卅一日 怡和
▲開往香港廣州　磐州 四月八日 太古
▲開往門司神戶　長江丸 三月三十日 大連　長安丸 四月九日 大和　長城丸 四月四日 大阪　蔣山丸 三月廿五日 近海　北嶺丸 四月三日 近海　景山丸 三月三十日 近海
▲開往大連上海福州　長沙丸 四月五日 大阪
▲開往大連　濟通丸 四月四日 大連　天潮丸 四月一日 大連
▲開往青島上海　長平丸 四月八日 大連　天津丸 四月二十日 大連
▲開往青島上海　唐山丸 四月六日 日清　舞山丸 三月廿九日 日清
▲開往大連橫濱　河南丸 四月十八日 大阪　貴州丸 四月四日 大阪
▲天津中國旅行社報告▼

庸報分類廣告

本欄分類廣告每一格以五號字六行爲限，每日收刊費大洋三角

待聘　代擬詩　聯詩首四元，聯六至八元，改閱詩文月六元，欲延致家中教授修時，請函英界華陰西里二四二號洽，午後有以需章投贈詩稿紆之雅，尤所欣企，氣誼相孚，修潤無論，息資更訂。

聲明　緊要聲明　啓者鄙人原有菴學字一一二號河東小關三元間，今將其房倒租與寶維垣爲業，鄙人從前並未在各機關領過執照，今實維垣將房向財務局請領執照，管業倘日後該房如有舊照現出，發糾葛情事，有鄙人負責承管，與寶維垣無涉，特此登報聲明。寶成元謹啓

緊要聲明　啓者侍妾張氏，前因犯偷竊，歘經行爲經證實後，業已脫離關係一載有半，乃該氏近又挽人說項，意圖重合，惟彼對余所提條件不肯承認，足證該氏惡根未除，凝難收留，深恐親友未曾週知，故特登聲明，與該氏永絕關係，此後該氏在外一切行爲，概不負責。陳毅君啓

遺失河北省銀行收據聲明作廢　王聲前在安新縣長任內，報解於八年七、八、九三個月扣俸購債洋六十取有河北省銀行收據十交，卸時交後任吳裕民附券詬吳復交代忙亂中將原收據遺失，除函請安新縣政府轉呈河北省財政廳將收據作廢，並已指欵請領外，日後發現收據，如再發見，應作廢不用，特此聲明。前任安新縣長王聲啓

遺失股票聲明　鄙人將大華飯店第一百二十號股票一紙遺失，無論落於華洋人手，概作無效，特此聲明。梁寶田具

遺失圖章聲明　鄙人在四銀行儲蓄會存有定期存欵摺一扣，不意將圖章遺失，除在該會掛失外，無論落於華洋人手，概作無效，特此聲明。楊晉三啓P

茲遺失　四行儲蓄會五年長期三十一號存摺一扣，除在該會掛失蒙准予補新摺外，前摺作廢，特此聲明。王趙湘如啓

遺失聲明　敝行有天津四行儲蓄會第一九○六○號寶玉友台頭存摺一扣，不知遺失何處，除已向四行聲明另補新摺外，該摺無論何人拾得，概行作廢。寶玉友啓

聲明　啓者鄙人於十九年十一月廿四日在石家莊中國銀行存洋一百元，存單石字第三三四號，抬頭陳堅志，該單已遺失，除函中國銀行掛失作廢外，特此聲明。張乾敏啓

招生　美國人教授　模範英文學校　季中招生　日期：自四月十三日至六月十七日止　校址：天津法租界五號路六十二號　青年會分所內　簡章：隨時索取　新式

出售　出售汽車　茲有兩輛 Douglas 一輛八成新，欲廉價出售，有要者請至英界小白樓明權公司內接洽可也。

飲食　天下最廉價之小孩保險品　廣東崔永康堂肥兒培元消積散，自運銷北方以來，治好小孩不可勝計，藥性和平，功效偉大，能醫小兒百病，誠聖藥也，每服一毛，每打一元，北方分銷批發處設在法界三號路三十一號門牌，自動電話三三一四九

紫竹林宴　精美中點，冷熱西菜，外會外送，隨時俱可　中西菜點，價目從廉　電話南局一五七七　法租界馬家口

醫生　蘇州陸觀虎醫士　專治男女小兒各科，並能療治一切疑難雜症，醫寓日界秋山街泰源里三號，電話二局六十五號，門診上午九點起，出診下午二點起

美國醫學博士姜愛蘭女士　診所英租界二號路二三○號，門診時刻上午九點至十二點，下午二點至四點，出診電約，急症接生，隨請隨到，電話南局三七一二號

西醫黃寶存　沙眼特新治療　不痛速愈斷根　診所英界耀華里八十一號　門診下午一時至五時　自動電話三三二一七

拍賣　魁昌洋行拍賣廣告　啓者今定於四月十五號星期三日上午十點，在法界馬家口天津汽車行內，拍賣銀櫃、縫紉機、字台、書櫃、案子、老虎鉗子、爐子、椅子、掛鐘、賬匣、柏爾克威新長途橋車、輛、輛又車底盤一輛，外三、十間另有詳細圖樣，除戒段浮房門面外，磚牆部在浮房門面月租得洋三百六間元，尚有未租出者，此房用地二畝，每月付租銀一百另八兩正，如欲買者請駕早臨面拍可也。魁昌洋行謹啓

亞洛洋行拍賣廣告　本行創立於西曆一千九百年，代理拍賣業務，並實賣各種日用品，佣金克己，已在天津行設於英租界大沽路信中大樓樓下，每逢星期六舉行公開拍賣，如有三尾行面詢可也。

雜件　鄭秉籽子先生文書　介紹學命相，介紹優○精通命相○言必有中○獨具異○江湖○故均樂爲介紹○寓使具有鑑別學識者○知所問津，現寓天祥市場四層○○一元○○占課四角○○相均之常○○三多等全介紹○命○務

大批新貨現已運到　定製西服精美適體　鉅康呢絨西服莊　電南局九百十八

德國生髮藥水　君覺秃髮無眉有礙儀容乎，社西藥部經售生髮藥水，效力神奇，一經擦敷新髮叢生，頓成美觀，請予一試，不信者一試之方知非謬，無多欲購從速，樂存日界新旅社西藥部

天津麗豐蜂業公司廣告　本公司批賣各種蜜蜂，價廉批購，預約定期，方檢驗本場交貨，不悞日租界福島街仁壽里C，勤電話二○二二九號旁自

利華放欵公司　利息輕微　信用昭著　貴賓各種珍珠首飾寶石　天津英界中街匯豐大樓旁由門昇梯直達三樓　電話三三六七九　押當　典當　珠寶　抵押

命相　蘇淮中醫韓玉甫　精理大小痘疹方脈，上午門診，下午出診，寓河北元緯路亞中旅館，電話北局八九七號

泥記公司　本公司專辦買賣各種新舊傢俱貨物，種類甚多，如地毯檯凳，鏡子以及雜用零星，物件無不應有盡有，如欲買者請駕臨英租界十六號路蛺蝶影院旁敝公司可也　拍賣

柏蘭氏拍賣行拍賣廣告　敬啓者敝行受任辦理英籍富理氏君之委託，定於四月九號（即星期二）早十句鐘在英界馬廠道瑞琳一號房內舉行公共拍賣，計開：飯廳、客廳、臥房、細磁器、玉器、床電器、大小沙發、古玩、鋼琴、洋鐵樹木藤椅、寫字檯、鐵櫃衣櫃、窗簾、花菜、軟墊、手提留聲機、各種細珍貴品名目繁多，不及細載，請各界諸君士女屆期駕臨參加購買是幸，預定於國曆四月八號（即星期一）早九句半至下午五句鐘爲看貨期限，特此通知，電話三三八七一　特別一區中街十一號柏蘭氏拍賣行謹啓

天津叫賣行　本行開辦已久，素爲各界士女所信仰，叫賣貨物莫不以本行最爲便宜，現有大批家用雜物，如鋼琴、硬木椅等等，售價格外從廉，應買諸君請駕臨英租界卅三號路四十五號敝行可也

律師畢奎 輔廷　河北三馬路三義里西口　電話北局六八八號

律師老遇春　現辭去熱河高等法院民庭長，在平津兩處執行律師職務　事務所　天津日界橘街華園里十四號　電話二局二○三六　北平東直門內南小街八十七號　電話東局三九九○

律師李炳陽 儒僧　日租界吉野街十八號　電話二局二○七六號　北平彰儀門內西磚胡同廿四號　電話南局四九○

律師包振 逸盦　天津日租界福島街盛德里十號　電話二局二二○九號　北平前門外大安旅館東馬路中　南局十三號

律師孫鶴鳴 張世勳　天津義租界三馬路二十號　電話四○三八七　唐山福星村 電話二○四　灤縣西街

律師張士駿 還居　日租界花園街十四號　電話二局二一○五號

律師張務滋　東門外鄉家大胡同　電話二局二八二八

律師王福同　天津法界梨棧大安里四十號　電話南局三三九　新華街北首三十二號石門接洽處

律師王明穀 耀堂　日界明石街七番地三號　電話二局七七六號

律師夏彥藻 琴西　日租界電燈房西仁壽里　電話二局一○七九九

律師朱道孔　事務所　天津河北宙緯路中間　電話六○三九七號

鄙人自辭去最高法院庭長後，在平津兩處執行律師職務　律師李懷亮啓事　接洽地點　北平西四巡捕廳胡同三十二號　電話西局一三四八　天津現移至英租界十七號路五十六號　電話南局三五八五

保証戒煙

戒法極妙，斷癮極快，藥資極廉

在外包戒法　本院開辦十五年，專門研究戒煙學科，包戒鴉片白面嗎啡金丹以及服頂癮藥品，每年經本醫戒愈者約三百餘人，無不廣爲介紹，足以證明本醫施治準能當日斷癮　如平日吸煙隨時可以戒，照常作事仍無須受痛苦，一經本醫用科學新法根本剷除，小身體強弱能在最短時間包戒無痛苦，查煙癮大小，見煙自厭，無病按戒配藥退還藥資，反比吸煙精神快樂，定日斷根，如戒不愈無資

住院包戒法　本醫由植物學發明戒煙絕對不治，用麻醉神經頂藥毫無痛苦，療術包戒鴉片白面等癮勿論煙癮大小，身體強弱，服藥一劑保年試驗如仙丹，淨決不犯癮，見煙嘔吐，三日煙容頓消，十小時內完全斷出院精神百倍，如同兩人，本院備有清潔病房，飲食增加，五日全對於病家不加限制，以上所論如不應驗，藥資退回

▲開設天津中日交界盧莊子信利馬車行西邊　志新醫院院長常志新啓

天津日界　共立醫院　專治 內科 外科 小兒科 產婦人科 皮膚科 耳鼻咽喉科 眼科
▲本院各科均有專門醫學士主任　▲病室產室設備完全，隨時入院　▲病理及衛生之理化學試驗，各種治療針及預防針並有獨得狂犬咬傷預防針　▲產婆出生不拘早晚門診　午前九點至十二點，午後兩點至五點，但症不在此限有急往診　地址日租界福島街老電燈房舊址日電話事務室二○一○一公衆用二○八二二

電飯爐　用電爐做飯有以下諸利益：不用煤炭，時光經濟，保持清潔，火候適宜，如用電爐，於本租界內，電燈費可以因之減價。英國工部局電務處陳列室　自英中街一百七十五號　電話三三六五六號

老九章　天津日租界　新到春季呢絨洋貨　斗大化逢衣香粧品

催眠術　催眠術效能　祛除煩惱憂鬱，戒絕煙酒賭博，改造子弟品性，振奮頹唐柔懦，偵探秘密重案，抵抗陰謀仇害，破除迷信見解（催眠術應用範圍極廣，不勝縷述）　醫治失意傷情，治療奇難病癖，教化愚蒙從學，導誘信服聽從，審判狠惡凶頑，鍛取無限精神，涵養
催眠術應用於遊戲　停脈假死，會見亡魂，水成美酒，肉體架橋……透視圓光，臥游世界，土化黃金，針刺不痛……幻狐幻鬼，身首分飛，人變禽獸，縮地談心……多不勝舉
催眠術當非魔術，非邪術，催眠術是心理學非用子之術，本會指導活潑有十小時之學術。經本會三十年中國最早設有催眠術科已十爲國最有提倡開辦授機關，凡在二會中華民國之地，函授部，全章程刊物郵政可通即可函索，甲學習。已備有上海海寗路廿五號洋房
中國心靈研究會啓

麝香化血丹　此藥神奇效驗，各省已聲名久著，本堂爲此加印少主人像片一張，用包丸藥之上，購者注意是幸，此丹專治婦女經閉不通，三五個月不見，血塊氣聚，血脫面黃肌瘦，肚大成形，鬼胎、邪胎、病胎、死胎，腹內不下，一切婦女雜疾，血分不見之病，此丹一付立能化下，重者三付，百病皆除，化爲血水元氣不傷，每付四元　▲孕婦忌服，不能吃藥另有　▲藥有破血化胎之力

紅花化血球　此球用純淨西藏紅花，左以麝香等藥製而成形，式非常奇怪，靈效不可思議，治婦女一切閉經，瘀血勞千方百藥不治，此球只用一個當時見效，百發百準，以上各種要症，每個十五元，函索詳單附郵票四分

沈少山發明淋病一盒藥　淋病敢稱淋神藥　治老濁經年不斷用過千方百藥不好，服用非常速快，下淋後偏墜腎虛，此丸只用一盒立愈，乃爲治淋專藥，確有經驗，與市井各種成藥不同，無效包退原洋，小盒二元，大盒四元　▲特設專科方藥婦的確有所不同，科男婦淋濁完全包愈，無論新久白濁注射　天津久春堂藥房　開設日租界新旅社北橋立街▲外埠函購各藥外加郵費二角，欵到立寄　北平代售處西河沿西門內高邪司巷久春堂

眼科◆內科　德國醫科大學畢業　院長 女醫中村唯子　產科婦 古武城强女　時間 上午九點 下午六點　日界新壽街　同仁醫院　電話二零三七零

大中華電通公司　天津法租界華中路三十三號　惠中飯店對面電話三三八四八號　本公司專售軍用各式短波無線電台商用擴音機，美國「狄弗瑞司特」收發報用各種真空管短波收音機均有現貨，如蒙惠顧無任歡迎

本報特聘李景光爲常年法律顧問　此佈

醫生知道　上海博愛醫院張世楷醫士云：余曾親自化驗第威德補腎丸，知此丸確爲名貴藥料所製，乃治腎補腎之靈劑，功能清血消毒，於腰酸背痛風濕骨痛等症功效尤著，下署環球醫士醫院咸同聲頌揚第威德補腎丸，蓋此丸已享盛名五十餘年矣
第威德補腎丸

東亞之旅行　南滿洲鐵道株式會社　電報掛號 MANTETSU
本社各要站與日本鐵道省及中華民國國有鐵路東省鐵路之各要站互相聯運辦理聯運事務
大連 長春 奉天 各大和旅館
撫順烟台出產煤炭常在滿洲
大連 旅順 星浦 黃金台之海岸風景絕佳本各特產……
▲支所 設在北平東長安街十三號

東方滙理銀行　資本額定七千二百萬法郎　公積金七千七百六十萬法郎　資本實收六千八百四十萬法郎　總行設在法京巴黎　分行西貢 香港 海防 上海 河內 ……